

Edição Virtual  
Fechamento:  
1/04/2021 às 18h

# Folha

Folha de Canela • Portal da Folha

Quinta-feira • 1 de abril de 2021 • Edição 460 • Ano IX • www.portaldafolha.com.br • DISTRIBUIÇÃO GRATUITA

## A VIDA É TÃO RARA! Um agradecimento aos profissionais do HCC...



FOTO: DIVULGAÇÃO

Vídeo foi projetado em frente ao Hospital de Canela e da Catedral de Pedras. **Página 6**

### Governo do RS permite abertura de comércio e restaurantes neste sábado.

Leite mantém suspensão de atividades não essenciais na Sexta-feira Santa e no domingo de Páscoa. Restrições até 9 de abril. Indicação é de mais uma semana de bandeira preta. **Página 13**

### Centro de Feiras recebe drive-thru neste sábado para vacinação de idosos com 65 anos ou mais.

Acesso dos veículos acontece pelos fundos, na Rua Papa João XXIII e a saída ocorre pela Rua Danton Corrêa da Silva. **Página 14**

Materias de Construção

redeconstruircanela@terra.com.br

Segunda à Sexta das 8h às 18h. Sábados das 9h às 13h

Av. Júlio de Castilhos, 575, Centro. Canela - RS  
Fone: (54) 3282-1385

EXAME  
COVID-19



CHEGOU NOVO APARELHO  
PARA TESTES DE COVID.

AGENDE SEU HORÁRIO.

diagnóstica  
laboratório de exames clínicos

www.diagnosticars.com.br

Canela

Rua Visconde de Mauá, 150, Sala 03 - Centro - 54 3878.3754

Gramado

Rua São Pedro, 752, Sala 05, Centro - 54 3286.1425

MASCHIO

AGÊNCIA DE COLETAS E ENTREGAS

Trabalhamos somente para empresas

(54) 98433.7649



## 360 Graus

Francisco Rocha

CLIQUE AQUI PARA LER TODAS AS COLUNAS DO FRANCISCO ROCHA

Francisco Rocha é jornalista, músico e fundador, editor e diretor da Folha de Canela e do Portal da Folha.

# O REFORÇO DE EFETIVO QUE ASSUSTOU CANELA E GRAMADO

FOTO: REPRODUÇÃO

Havia a promessa de endurecimento de Eduardo Leite na fiscalização aos estabelecimentos comerciais em Canela e Gramado.

Nesta quinta (1º), as cidades receberam um reforço do efetivo da Brigada Militar. O comando regional, através de nota, disse ser uma medida de praxe durante a Páscoa.

Não adiantou. A comunidade segue desconfiada.

O comboio que chegou à serra trouxe pelo menos 10 viaturas e cavalarianos. Pareceu ser diferente do que foi enviado nos outros anos.

Eu tenho defendido neste espaço, há anos, que quem não gosta de polícia

é bandido. De fato, acredito nisso e o trabalho da BM, principalmente em Canela, tem sido elogiável nos últimos meses, com recorde de prisões e apreensões de armas e drogas.

Então, quando mais policiamento melhor?

Sim!

Mas, após as ameaças de retaliação aos empresários do turismo das Hortênsias, ficou uma pulga atrás da orelha.

Uma fonte desta coluna ligada à BM disse que todos sabem que trabalhadores e empresários não são bandidos. "Existem esposas e esposos de brigadianos que trabalham no comércio

local, inclusive no turismo, todos sabem disso", ouvi.

Por outro lado, alguns empresários, após a multa ao Gnomu em Canela e os repetidos avisos, parecem que desistiram do enfrentamento e vão manter seus negócios abertos conforme determina o decreto estadual.

Eu, adepto que sou da liberdade, custo a acreditar no momento que estamos vivendo. Torço para que não haja incidentes entre empresários e Estado neste feriadão.

Por outro lado, mesmo com toda a bandeira de enfrentamento ao coronavírus que vem sendo levantada



pelo Governador, não há como não chegar a conclusão de que Eduardo Leite

perdeu a mão.

Tempos difíceis, estes que estamos vivendo!

# DISCORDO QUE A REGIÃO PERDEU FORÇA POLÍTICA JUNTO AO ESTADO

Como dizia o poeta, andam falando por aí que o Estado se incomodou com os atos de Canela e Gramado nas últimas semanas.

Discordo, veementemente, que a região perdeu força política junto ao Estado. Na verdade, nunca tivemos.

Se alguma coisa incomodou Eduardo Leite, serviu apenas para justificar, tardiamente, sua falta de apreço por Canela e Gramado, ou,

pelo menos, seu desconhecimento sobre a Região.

Se, realmente, as políticas de Estado no RS são tomadas com base na ciência, não deveria levar em conta, o Governador, suas preferências ou descontentamentos pessoais.

Eduardo Leite não deveria colocar a culpa na população. Ele, Governador, foi eleito para nos dar respostas, não apontamentos.

A nota oficial do Governo do Estado diz que "por conta desse cenário e da dificuldade com medicamentos do kit intubação, ainda é considerada fundamental a restrição à circulação de pessoas, o reforço nos protocolos de prevenção e na vacinação da população, mesmo nos feriados e fins de semana, para conter a propagação do vírus no Rio Grande do Sul".

É verdade o que disse Eduardo

Leite, mas, por outro lado, ele teve tempo e recursos para se preparar para este momento.

Colocar a culpa na população, no empresário e no trabalhador é cômodo e injusto. Incentivar as pessoas para que pensem deste jeito é uma atitude covarde.

Uma mea-culpa por parte do Governo do Estado já seria um aceno positivo, mas há que se ter humildade para tanto.

rocha  
& rocha  
COMUNICAÇÕES

Folha  
Folha de Canela • Portal da Folha

facebook/portaldafolha  
Instagram: /folhadecanela  
www.portaldafolhadecanela.com.br  
folha@folhadecanela.com.br

UM JORNAL DE ROCHA & ROCHA  
COMUNICAÇÃO LTDA.

Diretor e Jornalista responsável:  
Francisco Rocha DRT/RS 10.253  
CNPJ: 09.348.887/0001-88  
Rua Sete de Setembro, 600  
Bairro Centro - Canela/RS

A Folha de Canela não se responsabiliza pelo conteúdo de qualquer anúncio contratado. O teor de cada publicidade é de responsabilidade de seu anunciante. Os espaços assinados neste jornal são de responsabilidade de seus autores e não são remunerados.

Fone: 54 3282.2739  
WhatsApp: 54 98429.7910

Editor e Diretor  
francisco@folhadecanela.com.br

Demais Departamentos  
folha@folhadecanela.com.br

comercial@folhadecanela.com.br

arte@folhadecanela.com.br

# ME ENGANEM QUE EU GOSTO: NÚMEROS DO AUXÍLIO ESTADUAL PARA LEITOS HOSPITALARES EM CANELA

Meu objetivo com esta coluna não é ser o dono da verdade, apenas fazer o meu leitor ter a informação com um ponto de vista diferente. Na semana passada, alguns perfis no Facebook foram até a página do Portal da Folha dizer que eu mentia.

Entre os adjetivos, fui chamado de ignorante, estúpido, interiorano e sem informação, principalmente no post que fiz sobre Leite enviar dinheiro para os municípios contratarem fiscais.

Mais: fui cobrado que não divulguei os tais R\$ 90 milhões, destinados pelo Governo para os hospitais no tratamento Covid.

Para marcar o 1º de abril, vou fazer uma análise dos números. Quer ver?

São R\$ 90 milhões distribuídos para 81 hospitais do Estado. Aqui na região, Canela, Gramado e Nova Petrópolis receberão a verba. São Chico não.

Canela vai receber R\$ 600 mil. Metade para leitos clínicos, metade para leitos de UTI.

Então, fui a campo buscar o que represen-

tam estes números. Para o leitor ter uma ideia, em Canela, no HCC, um leito clínico custa por dia, em média, R\$ 600,00. Temos 54 leitos clínicos habilitados junto ao Estado. Vale destacar que neste valor não estão incluídos tomografias ou outros procedimentos mais complexo.

Só que a portaria do Governo do Estado levou em conta que um leito clínico custa, por dia, R\$ 200,00, um terço do que realmente é o custo.

Então, com relação aos leitos clínicos, após cinco semanas de bandeira preta e a promessa de mais uma, pelo menos pela frente, os recursos enviados pelo Estado pagariam 9 dias das diárias de Canela.

A coisa melhora com relação às UTIs. São 10 leitos habilitados em Canela, que custam, em média R\$ 1.500,00 por dia. O valor pode ser maior, dependendo da complexidade do tratamento. Assim como no caso dos leitos clínicos, aqui não estão calculados custos de tomografias, exames ou medicamentos mais complexos.

O Governo Federal, por exemplo, paga R\$

1600,00 por diária de UTI. O cálculo da portaria do Governo do Estado é de R\$ 1.000,00 por diária.

Novamente, pegando o valor que será enviado para as diárias de UTI (R\$ 300 mil), dividindo pelos 10 leitos e pelo custo médio de R\$ 1.500,00 por dia, o valor cobre a ocupação destes leitos por 20 dias, salientando que são 35 de bandeira preta e medicamentos e procedimentos mais complexos não estão no cálculo, essa verba é um auxílio, não uma nova façanha.

Por fim, não menos importante, esta estrutura montada em Canela teve recursos do Estado, do Governo Federal e da iniciativa privada. A menor participação, sempre, foi do Estado.

Fácil é fazer gracinha e acenar com o boné dos outros.

No 1º de abril gaúcho, a piada está perdendo a graça!

## Boa Páscoa

Este interiorano deseja uma boa Páscoa a todos. Sem conflitos, de reflexão e de paz! #pas

## LEITE VAI ENVIAR DINHEIRO PARA AS PREFEITURAS CONTRATAREM FISCAIS

O Governo do Estado publicou na segunda-feira (29/3) um decreto e uma portaria detalhando novas medidas. Entre as quais, um auxílio financeiro aos municípios para contratação de fiscais, com total de até R\$ 4,4 milhões.

No Decreto 55.808, o Gabinete de Crise reforça que os planos de cogestão instituídos pelas prefeituras devem conter um planejamento de trabalho da fiscalização municipal, que deverá ter como requisito mínimo a atuação de um fiscal para cada 2 mil habitantes.

"A fiscalização ampla e efetiva é a única forma de

conseguirmos amenizar as restrições nos próximos dias e semanas. Sem fiscalização, não há como reduzirmos as restrições", destacou o governador na reunião do Gabinete de Crise desta segunda (29).

O valor do auxílio a cada município será de R\$ 2 mil por mês, para cada profissional contratado para atuar em ações educativas, monitoramento e fiscalização dos protocolos de prevenção à pandemia. O repasse será feito na modalidade fundo a fundo, em duas parcelas.

Pelo jeito, o fluxo de caixa se ajustou lá no Governo do Estado!

## OBRIGADO, PROFISSIONAIS DO HCC

Tive o privilégio de participar de uma singela homenagem aos profissionais do HCC, a matéria você lê lá na página 6.

Ao final, vi pessoas emocionadas, mas completamente esgotadas. Quem ainda não precisou buscar atendimento no hospital, para si ou um parente, não faz ideia da carga diária de trabalho e da importância desta instituição e de seus

profissionais, principalmente em tempos de pandemia.

"Hoje foi o pior dos últimos dias", me disse uma enfermeira, em frente a Catedral de Pedras. Feliz em poder levar um pouco de alento e reconhecimento.

Fica o registro, aqui na minha coluna, da admiração pelos profissionais da saúde. Muito obrigado por tudo!

## CHARGE MARTINS

Eduardo, aquela região segue rebelde!

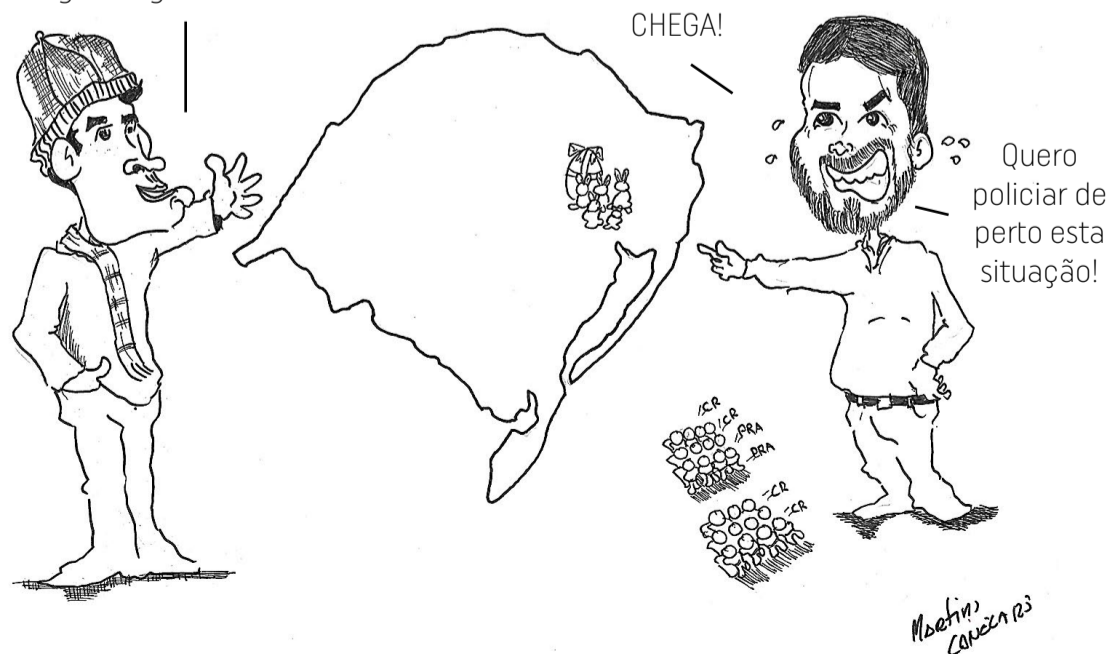

# CAMPANHA SEJA SOLIDÁRIO ENTREGA ALIMENTOS PARA FAMÍLIAS EM VULNERABILIDADE EM CANELA

IMPORTANTE TRABALHO DE COLETA E DISTRIBUIÇÃO DE ALIMENTOS SEGUE NAS PRÓXIMAS SEMANAS. PARTICIPE!

FOTOS: DIVULGAÇÃO

O Juizado da Infância e Juventude de Canela realiza a campanha "Seja Solidário", com objetivo de arrecadar alimentos, roupas e fraldas para as famílias com crianças em dificuldade devido a pandemia.

"Nesse momento triste que vivemos, agradeço a cada um que aderiu à primeira etapa da campanha, e compartilhou um pouco da esperança que esse mundo possa ser um lugar melhor, mais fraterno e justo", disse a juíza Simone Chalela, da 2ª Vara de Canela, pelas redes sociais.

Nesta semana a Secretaria de Assistência, Desenvolvimento Social, Cidadania e Habitação, representada pela assistente social Aneline Schmitt e o secretário adjunto da pasta, Carlos Arthur Pacheco receberam as primeiras doações, com as quais foram montadas cestas básicas que estão sendo entregues às famílias em situação de vulnerabilidade social do município.

Foram montadas 12 cestas básicas com os diversos quilos de alimentos. Também foi possível distribuir 100 ovos de Páscoa e 368 unidades de fraldas.

A campanha continua e

as pessoas que quiserem contribuir com a ação nos diversos postos de coleta, como o Fórum, Prefeitura de Canela e a redação da Folha, na Rua Sete de Setembro.

**A juíza Simone Chalela com a assistente social Aneline Schmitt e o secretário adjunto Arthur Pacheco**

**CANELA JIJ**  
NÃO É VACINA,  
MAS SALVA  
VIDAS  
**SEJA  
SOLIDÁRIO**

**CAMPANHA DE ARRECADAÇÃO DE ALIMENTOS, ROUPAS E FRALDAS**

**PARA FAMÍLIAS COM CRIANÇAS EM DIFICULDADE DEVIDO A PANDEMIA.**



**JUIZADO DA INFÂNCIA E JUVENTUDE DE CANELA RS**



**Diversas famílias terão uma Páscoa melhor, a partir das primeiras doações**



## MOVIMENTE-SE PELO FIM DA PARALISIA INFANTIL, EM CANELA

O Rotary Club Canela Inspiração se junta à ação "Movimente-se pelo fim da paralisia infantil, em Canela", que acontece até 15 de abril.

O evento consiste em promover atividades físicas como pedal, corrida ou caminhada, realizados

individualmente uma vez que é preciso promover e manter o distanciamento social em tempos de Covid-19.

O participante faz sua inscrição e, mediante pagamento da taxa de inscrição, recebe um kit contendo camiseta, squeeze, medalha e

barra de cereal, tendo um período para postar fotos em suas redes sociais de sua participação no evento. A renda será destinada ao programa Polio Plus, a fim de promover a vacinação em países endêmicos.

A atividade também tem o objetivo de conscientizar a população

da importância de continuarmos com a vacinação em massa no Brasil, considerando que os índices de cobertura vacinal vem baixando ano a ano em nosso país.

O voucher custa R\$ 80,00 e pode ser adquirido na InoveCell, Buxa Bikes e Imperium 360 Tecidos.



PESSOAS EM  
MOVIMENTO

### CURSOS DE QUALIFICAÇÃO E APERFEIÇOAMENTO NOSSOS CURSOS EM ABRIL E MAIO

**Vendas pelo WhatsApp Business - 2ª edição**  
12, 13 e 15 de abril  
Segunda, terça e quinta-feira, das 19h às 22h

**Na Era da Hospitalidade - O Atendimento como Diferencial Competitivo de Sucesso**  
12 a 15 de abril  
Segunda a quinta-feira, das 19h às 21h

**Gestão de Pessoas: a Motivação no Ambiente Empresarial (assíncrono)** • 12 de abril a 2 de maio

**Diálogo sobre o Feminismo Contemporâneo**  
14, 15, 28 e 29 de abril  
Quartas e quintas-feiras, das 17h às 19h

**Matemática Financeira com o uso do Excel**  
17 e 24 de abril  
Sábados, das 8h ao meio-dia

**Código do Benefício Fiscal: cBenef - GIA - CST**  
22 de abril  
Quinta-feira, das 18h30 às 22h30

**Comunicação Não Violenta na Prática do Nutricionista**  
24 de abril • Sábados, das 8h ao meio-dia

**Governança nos Meios de Hospedagem (UCS e SindTur)**  
3, 4, 10, 11, 17 e 18 de maio  
Segundas e terças-feiras, das 19h às 22h

**Planejamento Estratégico Empresarial**  
3 a 6 de maio • Segunda a quinta-feira, das 19h30 às 22h30

**Gestão de Equipes**  
4, 5 e 6 de maio • Terça a quinta-feira, das 19h às 22h

**Temas Polêmicos de Direito de Família e sua Recepção Jurisprudencial**  
8 de maio  
Sábado, das 9h ao meio-dia e das 13h às 17h

**Liderança: Papéis e Desafios (assíncrona)**  
11 de maio a 13 de junho

**Organização Empresarial para Maximização de Resultados**  
24 e 25 de maio  
Segunda e terça-feira, das 18h30 às 22h30



Informações na UCS Hortênsias, pelos telefones (54) 99941.8476 • (54) 9 9909.2623 • 3282.5200, ou pelo e-mail [mercado6@ucs.br](mailto:mercado6@ucs.br). O horário de funcionamento do campus é de segunda a sexta-feira, das 13h30 às 22h30 e, aos sábados, das 8h às 12h.

[/campus.regiao.das.hortensias](https://www.facebook.com/campus.regiao.das.hortensias) 54 99941.8476  
[@ucs\\_hortensias](https://www.instagram.com/ucs_hortensias) [@ucs\\_hortensias](https://www.twitter.com/ucs_hortensias) [www.ucs.br](http://www.ucs.br)

Obrigado, Senhor Jesus Cristo, por me teres convidado a revelar-te todas as minhas necessidades mediante a oração. Ensina-me a esperar em tua presença até que a paz interior, que excede o entendimento humano, tome o lugar da ansiedade que está em mim.

**PÃO DE JUDÁ**  
APLICATIVO

DISPONÍVEL NO Google Play Disponível na App Store

### APLICATIVO PÃO DE JUDÁ

#### ÍCONE: ORAÇÕES

Nesse ícone você tem orações escritas que te ajudam a se conectar com DEUS! Existem orações para pedir auxílio, agradecer as graças alcançadas, interceder pelas causas de Deus e interceder por outras pessoas. Em cada uma dessas orações você encontra as palavras que estava procurando para falar com Deus! Tenha essa experiência, ore em voz alta, converse com Deus, e sinta a resposta, sinta a semente de Deus crescer dentro de você.

*A oração é o que move a mão de Deus!*

#### O que é a oração?

A oração é um princípio fundamental na vida do cristão, pois ela é o que move a mão de Deus para agir na Terra. *Para Deus, tudo inicia-se por meio da oração. Você sabe orar?* Jesus disse: "Portanto, vós orareis assim..." (Mateus 6:1). Jesus deseja nos ensinar a verdadeira oração, ou seja, a oração que Deus ouve e responde.

As **orações** nos aproximam de Deus, e nos trazem a paz que só ELE pode dar! *Tenha experiências com o ícone Orações do Aplicativo Pão de Judá!*

**-Instale agora mesmo o Aplicativo Pão de Judá e sinta Deus falar com você!**

*Aplicativo Pão de Judá, o amor de Deus na palma da sua mão!*

Precisa de auxílio, quer conversar?

**Entre em contato conosco:**

Programa

*O Sal da Terra*

Levando até você a Palavra que gera vida!

Assista no Facebook Programa O Sal da Terra

54.98117.8144

**Templo em Canela:**  
Rua Tio Elias, 653 B. Leodoro de Azevedo  
Contato: [igrejacanela@gmail.com](mailto:igrejacanela@gmail.com)  
Domingos às 10h e Terças às 20h

**Templo em Gramado:**  
Rua Francisco Comiotto, 70. B. Floresta  
Contato: [igrejagramado@gmail.com](mailto:igrejagramado@gmail.com)  
Domingos às 20h

BAIXE GRÁTIS

App Pão de Judá

DISPONÍVEL NO Google Play Disponível na App Store

# A VIDA É TÃO RARA: UM AGRADECIMENTO AOS PROFISSIONAIS DO HCC

VÍDEO FOI PROJETADO EM FRENTE AO HOSPITAL DE CANELA E DA CATEDRAL DE PEDRAS

**Atrás de cada máscara, existe uma mãe, um pai, um filho, um amigo...**

**Mas, sobretudo, um profissional que luta para que possamos continuar a vida...**

**Nossa homenagem e o agradecimento aos profissionais do Hospital de Caridade de Canela, heróis no combate à pandemia do novo coronavírus.**

**ASSISTA AO VÍDEO CLICANDO AQUI!**

Os profissionais do Hospital de Caridade de Canela receberam uma singela homenagem, na noite da última segunda (29), quando

um vídeo de agradecimento foi projetado no estacionamento do HCC e na fachada da Catedral de Pedra.

A mensagem, embalada pela canção Paciência (Lenine), interpretada pela cantora canelense Laura Franco, especialmente para o vídeo, trazia, além de um agradecimento, a imagem de profissionais de todos os setores do hospital, equipados e realizando suas tarefas diárias.

No hospital, os profissionais de serviço puderam assistir à projeção do estacionamento e das janelas.

Já na Catedral, com o distanciamento necessário, os profissionais de folga ou

fora do horário de trabalho, assistiram ao vídeo.

"Em ambos locais foi possível observar pessoas emocionadas. Na nossa correria, de compromissos diários, esquecemos de agradecer quem segue trabalhando para podermos seguir em frente", diz o diretor da Folha de Canela, jornalista Francisco Rocha.

A iniciativa da homenagem foi das empresas Folha Multimídia e a MM Filmagens, com a colaboração da enfermeira Vanessa Reinhardt, cantora Laura Franco, departamento de comunicação da Prefeitura de Canela, administração do Hospital de Caridade de Ca-

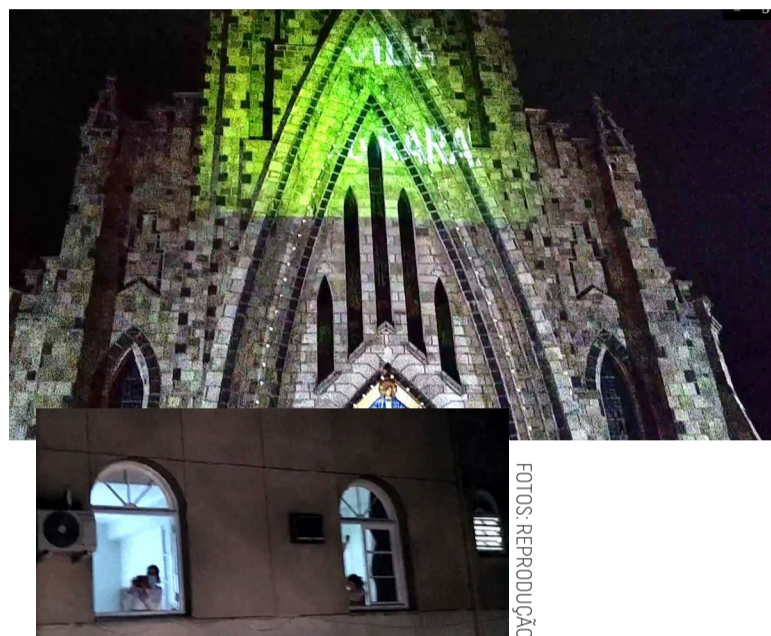

FOTOS: REPRODUÇÃO

nela e do interventor municipal Vilmar Santos, Secretária Municipal de Turismo, Paróquia Nossa Senhora de Lourdes e ao Museu Sinos

da Catedral, imprescindíveis para a realização do vídeo e sua projeção em frente ao HCC e à Catedral de Pedras de Canela.

# Páscoa em Canela



**DECORAÇÃO LÚDICA**



**LIVE GASTRONÔMICA**

**26 DE MARÇO A 02 DE MAIO**

PROGRAMAÇÃO ON LINE DE QUINTA-FEIRA A DOMINGO



**LIVE KIDS**



[@CanelaRS](https://www.instagram.com/CanelaRS)  

[canela.com.br](http://canela.com.br)

PATROCÍNIO





REALIZAÇÃO



# PÁSCOA EM CANELA TEM DECORAÇÃO LÚDICA E PROGRAMAÇÃO VIRTUAL

EVENTO SEGUE ATÉ 2 DE MAIO COM DECORAÇÃO LÚDICA E ATRAÇÕES VIRTUAIS

A Páscoa em Canela iniciou no dia 26 de março e segue até o dia 2 de maio com decoração na Catedral de Pedra e seu entorno, centro da cidade, Praça João Corrêa e o pórtico que receberam diversos cenários lúdicos.

Iniciando as atividades marcadas por uma programação virtual que valoriza a gastronomia local, resgata eventos históricos e proporciona muita interação com os pequenos aconteceu a "Chegada do Coelho" uma história que encantou os pequenos.

Outra atração da semana foi a live da gastronomia, onde o chef Diego Silva do Brasileiro ensinou a receita do "ovo de colher" uma das guloseimas que o café - bar - restaurante oferece aos clientes mediante encomenda. Quem perdeu a programação ao vivo ela ainda está disponível nas redes sociais da Prefeitura de Canela, Canela Paixão Natural e YouTube.

Ainda faz parte das atividades virtuais

as lives Retrô, um resgate histórico de espetáculos vivenciados nos anos anteriores, tendo a cidade de Canela como palco principal; as lives Kids com muita interação e diversão para os nossos pequenos apaixonados pelo coelhinho da Páscoa, além da divertidíssima Paradinha de Páscoa que terá como atração principal a participação dos parques da cidade.

A Páscoa em Canela é uma realização da Prefeitura de Canela – Secretaria de Turismo e Cultura, com patrocínio da Corsan, Sicredi e Motormac.

## Programação:

- 01/04 - Live Retrô – 20h;
- 02/04 - Live Retrô – 20h;
- 03/04 - Paradinha de Páscoa – 18h e Live Retrô – 20h;
- 04/04 - Paradinha de Páscoa - 18h
- 06/04 - Live Gastronômica – 20h



Foto: Reprodução - Eduardo Ialino - PM Canela



Claro net virtua

**CONECTIVIDADE  
É TER FIBRA COM  
ULTRAVELOCIDADE  
ESTÁVEL**

**CLARO  
FIBRA  
COM WiFiPLUS**

**240 MEGA**  
COM TELEFONE FIXO INCLUSO

POR APENAS  
**R\$ 99,99**  
/MÊS



Lojas Claro claro.com.br 0800-720-1234

Oferta válida até 31/12/2020 para pessoa física, sujeita a análise de crédito, mediante contratação conjunta dos serviços anunciados e com permanência mínima de 12 meses, cadastro de fatura digital e pagamento via débito automático. Saiba mais em [www.claro.com.br](http://www.claro.com.br). Banda líder em ultravelocidade - fonte: Anatel em janeiro/2020 ([anatel.gov.br/dados](http://anatel.gov.br/dados)).



Você merece o novo.



# Pirulito & Chiclete

Bethy Schons

[CLIQUE AQUI PARA LER TODAS AS COLUNAS PIRULITO & CHICLETE](#)

Quer seu filho na coluna mais fofa da Folha de Canela?  
Mande para nós pelo Whatsapp (54) 98429.7910!

## A PÁSCOA JÁ CHEGOU PARA ESSE PESSOAL!

### MANU



FOTOS: GRAZI SESTRAIN FOTOGRAFIAS

### VICENTE



### ANTONELLA

### MANU E MARIA HELENA



### MARIA E VICENTE

### SOFIA E BENJAMIN





CLIQUE AQUI PARA CONFERIR AS COLUNAS FOLHA SOCIAL

# FOLHA SOCIAL

FOTO: MARIONE FERNANDES



A bela Laura com muito charme e elegância sob o olhar de Marione Fernandes.



FOTO: DANIBAT FOTOGRAFIA

Otávio arrasando no seu ensaio de Páscoa!

FOTO: MARIONE FERNANDES



NewBorn do pequeno Antôni, é muita pureza!



FOTO: CANEIA FOTO EARTE

A manas Yasmin e Ágatha à espera do coelhinho

FOTO: MARIONE FERNANDES



Parabéns pra essa mamãe linda que hoje completa mais um aniversário, Letícia!

CLIQUE AQUI PARA LER TODAS AS COLUNAS STORIES CLIQUE AQUI E SIGA A RENATA NO INSTAGRAM!



renata.willrich

133 publicações

Renata Willrich  
stories@folhadecanela.com.br

# Stories

FOTO: ARQUIVO/CHOCOLATE GRAMADENSE



O casal de empresários Ezequiel e Danúbia Lima estão à frente da Chocolate Gramadense. E mesmo com todos os desafios que o setor vem enfrentando estão seguindo em frente, inovando e se adaptando ao mercado.

FOTO: PAULA VINHAS



Um novo projeto da RP e estrategista de marketing Patricia Zanutelli com convidados especialistas em diferentes segmentos, a Live Check List Matinal, toda segunda, às 7:55, no insta @patriciazanutelli tem gerado boa audiência. O objetivo da Live é entregar conteúdo de qualidade para que empresários, administradores e gestores possam aplicar estratégias nos seus negócios.



A pequena Bibi Ruggieri, que está com novo canal no TikTok, comemorou seus 9 anos em uma intimista recepção.



Em uma campanha de marketing comemorativa dos 60 anos do Ken, a Mattel enviou mimos para algumas personalidades brasileiras convidando-as para celebrar a festa em casa, entre elas: a Fashion Blogger Patty Lye, a artista Penelopy Jean e a apresentadora de TV Patrícia Salvador. E no RS, o jornalista e influenciador digital gaúcho, Bernardo Guedes (maior colecionador do boneco Ken do país e homologado pelo recorde brasileiro RankBrasil), foi presenteado pela fábrica de brinquedos, a Mattel.



A Barbie capixaba Graziella Real esteve recentemente na Serra Gaúcha e Gramado foi um seus destinos escolhidos.

FOTO: MEDINA FOTOGRAFIA



## Juliana Alano

Educadora Financeira

### O QUE O GERENTE DO BANCO DEVERIA TE DIZER

Caro leitor, se existe algo que não vivemos sem, seja na vida pessoal ou empresarial, é uma conta bancária. Fato é que muitas pessoas não têm costume de conversar com o seu gerente, exceto quando precisa de algum empréstimo.

Como educadora financeira não sou contra o banco, longe disso, inclusive esse é um dos temas do livro Educação e Gestão Financeira coisas que ninguém te conta, escrito com Diego Andregueti, gerente de banco e um grande amigo que estimo muito.

Uma conta bancária nunca é feita somente para "guardar dinheiro", até mesmo por uma estratégia competitiva, elas comportam uma série de produtos e serviços que ajudam você a ter a vida financeira saudável e mais organizada. Seguros, investimentos, poupanças, débitos programados, antecipação de recebíveis, M-Banking são apenas alguns deles.

A questão que precisa ser levantada é o conhecimento que você deve ter para conversar sobre qualquer assunto com seu gestor da conta. Óbvio que o trabalho dele é vender produtos financeiros, logo é você é quem decide se vai ou não aderir.

Os produtos e serviços bancários podem ser vilões ou aliados, dependendo do quanto, e como, você se relaciona com eles. As pessoas as vezes entram em uma bola de neve e contratam ou utilizam coisas que não precisam, em um momento de emoção e sem planejamento. Tão importante quanto conhecer os melhores serviços e produtos bancários é conhecer os piores deles, e saber de quais serviços você deve manter distância:

- Limite de Cheque Especial ou Conta Empresarial;
- Muitos Cartões de Crédito;
- Crédito Pessoal ou Crédito Rotativo;
- Título de Capitalização.

O gerente de banco quer que a sua vida financeira se mantenha organizada e saudável, para que você possa estar constantemente gerando alguma demanda pessoal ou na empresa. Então, ESQUEÇA essa história de que ELE não é SEU amigo.

**CLIQUE E ACESSE O INSTAGRAM DA JULIANA!**

**CLIQUE AQUI E ACESSE O SITE DA JULIANA!**



**54 3278.1001**

Rua Augusto Pestana, 171,  
Centro, Canela/RS  
[www.serraelar.com.br](http://www.serraelar.com.br)  
[aluguel@serraelar.com.br](mailto:aluguel@serraelar.com.br)

**OFERECE PARA LOCAÇÃO**

- Sala Comercial nº 01,, frontal e central com área privativa de 50 m² com 02 banheiros. Localizada na Rua Visconde de Mauá, nº 784, Bairro Centro, Ed. Residencial e Comercial Villa Di Cecília. Aluguel R\$4.500,00 mais taxas.



- Apartamento nº 201, Mobiliado, 01 dormitório e 01 suíte, banheiro social, sala de estar, jantar, cozinha e lavanderia com churrasqueira conjugadas, box para um carro. Localizado na Rua Paul Harrys, 346, Edifício Solar da Torres, Centro. Aluguel R\$2.100,00 mais taxas.



- Apartamento Mobiliado nº 01, 02 dormitórios com ar condicionado, banheiro social, sala e cozinha conjugada com sacada, vaga para 01 carro. Localizado na Rua Augusto Pestana, 482, Centro. Aluguel R\$1.600,00 mais taxas.

- Apto JK nº 310, mobiliado, dormitório, sala e cozinha conjugadas, sem garagem, sacada, banheiro social. Localizado na Rua Osvaldo Aranha, 450, Ed. Plaza Serrana, Centro. Aluguel R\$900,00 mais taxas.

- Casa residencial nº 01, 02 dormitórios (01 com sacada), sala de estar, cozinha com churrasqueira, banheiro social, lavabo, vaga para 01 carro descoberto, pátio cercado. Localizada na Rua Silvino Rafael Zanatta, 320, Jardim das Fontes. Aluguel R\$650,00 mais taxas.

**TBP GRAMADO EMPREEDIMENTOS IMOBILIÁRIOS SPE LTDA**  
**23.532.418/0001-45**

Torna público que requereu à Secretaria Municipal do Meio Ambiente de Gramado a Licença de Operação, para os blocos E e F do empreendimento localizado na Rua Euzébio Balzaretti esquina com a Rua Ernesto Volk, Gramado/RS, visto que estes blocos operarão com atividade hoteleira.

Licenciar Soluções Ambientais Ltda.  
Empresa técnica de consultoria ambiental



**SUVINIL ESMALTE BRILHANTE**  
PINTOU SECOU BRANCO 3,6L  
**R\$ 80,00**



**BELLACASA ACRÍLICO**  
FOSCO BRANCO 18L  
**R\$ 120,00**



**BELLACASA ESMALTE**  
ALTO BRILHO BRANCA 3,6L  
**R\$ 60,00**



**MASSA CORRIDA**  
NIVELARE  
**R\$ 45,00**

\*Promoções válidas para pagamento à vista e até enquanto durar os estoques.

Aproveite as nossas ofertas e **ECONOMIZE DE VERDADE!**  
Ligue (54) 3282.1214 ou (54) 99703.2576



# FAMÍLIA DRUCK E GRUPO LDP CANELA FAZEM DOAÇÃO DE 267 MIL REAIS AO HOSPITAL DE CARIDADE DE CANELA

A expectativa era para uma arrecadação de cerca de R\$ 100 mil, mas o resultado foi quase três vezes maior. Descontadas as despesas operacionais comuns a qualquer leilão, nesta manhã Constantino Orsolin, prefeito de Canela, e Vilmar da Silva Santos, interventor do Hospital de Canela, receberam um cheque de R\$ 267.286,50 destinados ao hospital da cidade. O valor foi arrecadado a partir do leilão de 87 lotes de peças doadas do acervo do Hotel Laje de Pedra, ícone da Hotelaria e Turismo do Rio Grande do Sul. A iniciativa da oferta, em benefício do hospital municipal, foi encabeçada pela família Druck, proprietária do Laje de Pedra durante décadas, e o LDP Canela, que está adquirindo o empreendimento.

"Nada mais justo que

contribuir com a sociedade canelense que sempre tratou o Laje de Pedra com muito carinho", explica Maria Thereza Druck. "Que esta iniciativa sirva de convite a outros empresários para que façam o mesmo", completa.

## CONSTRUÇÃO DE UMA NOVA UTI

O valor encaminhado ao HCC será destinado à construção de uma nova UTI, já que a atual UTI é voltada exclusivamente para o atendimento de pacientes em tratamento do coronavírus. "Vamos investir este recurso na obra de ampliação do HCC, para que este ato fique eternizado, em um espaço que trará benefícios para nossa comunidade a longo prazo. A comunidade canelense merece um hospital com uma UTI permanente e este valor será aplicado na



FOTO: NATÁLIA CRISTINA ZIMMERMANN

concretização deste sonho. Agradeço este gesto tão nobre em nome da população de Canela e do nosso hospital", comentou Vilmar Santos. Já o prefeito Constantino Orsolin ressaltou

a importância da parceria entre os setores público e privado. "Ações como estas nos animam, servem como um grande incentivo e nos mostram que estamos no caminho certo. Com o apoio

da comunidade e do empresariado vamos seguir pensando grande, trabalhando para que o nosso HCC seja referência na região em um futuro próximo", projeta Orsolin.

## BUSTOUR REALIZA ARRECADAÇÃO DE ALIMENTOS NA ROTA DO BEM

O Bustour, ônibus panorâmico turístico de Canela e Gramado, está realizando a 5ª edição da Rota do Bem, iniciativa que arrecadará alimentos para as Secretarias de Assistência Social de Canela e Gramado. Durante a campanha, entre os dias 05 a 30 de abril de 2021, os moradores dos dois municípios, além de São Francisco de Paula, Nova Petrópolis e Santa Maria do Herval, que doarem um dos alimentos listados na campanha receberão um ticket para o passeio de Bustour.

"O Bustour é um serviço que busca o desenvolvi-

mento da região em todas as áreas, não apenas no turismo. Por estarmos inseridos no cotidiano de Canela e Gramado, temos a preocupação de realizarmos ações sociais como é a Rota do Bem, que beneficiará muitas pessoas neste período de pandemia. Nossa expectativa é um grande engajamento da população para que a ação obtenha sucesso, além de uma oportunidade para a nossa comunidade conhecer o Bustour e os nossos atrativos turísticos, fazendo o bem", destaca a diretora do Bustour, Adriane Bocker Boeira Guimarães.

Os alimentos doados para a Rota do Bem devem ser entregues nas lojas da Bocker Bustour em Gramado (Avenida das Hortências, 1845 – Centro) e Loja Bustour em Canela (Praça da Matriz, 69 – Sala 09). Os alimentos são: arroz (2kg), feijão (2kg), massa (2 pacotes), leite (4 litros) ou óleo (2 unidades). Será possível a troca de até 6 tickets por CPF, além do comprovante de residência que deve ser apresentado, e terão validade até o final do mês de setembro de 2021.

"Queremos que a retomada do turismo seja marcada por iniciativas como



FOTO: DIVULGAÇÃO

essa, com solidariedade, a alegria de curtir o melhor de Gramado e Canela, e todos os cuidados. O passeio em nossos ônibus abertos segue todas as medidas do turismo responsável, incluindo uso

obrigatório de máscaras, dispensers de álcool 70%, tapetes sanitizantes nas portas de acesso, entre outras", explica Carlise Bianchi, Diretora Comercial e de Marketing do Grupo Bocker.

# GOVERNO PERMITE ABERTURA DE COMÉRCIO E RESTAURANTES NESTE SÁBADO

LEITE MANTÉM SUSPENSÃO DE ATIVIDADES NÃO ESSENCIAIS NA SEXTA-FEIRA SANTA E NO DOMINGO DE PÁSCOA

O governo do Estado decidiu permitir, após reunião do Gabinete de Crise na manhã desta quinta-feira (1º/4), a abertura de atividades não essenciais, como o comércio e restaurantes, apenas no sábado (3), entre 5h e 20h. No entanto, a suspensão geral das atividades foi mantida para a Sexta-feira Santa (2) e o domingo de Páscoa (4).

"Estamos liberando o comércio não essencial

para trabalhar no próximo sábado, até as 20h, acolhendo um pedido dos setores econômicos ligados ao consumo da páscoa. Será uma abertura pontual e cuidadosa, seguindo todos os protocolos de segurança sanitária. A liberação será autorizada apenas para o sábado. Na sexta-feira e no domingo, portanto, segue a restrição", esclareceu o governador Eduardo Leite em um vídeo divulgado nas redes sociais.



FOTO: REPRODUÇÃO

## RESTRICÇÕES ATÉ 9 DE ABRIL. INDICAÇÃO É DE MAIS UMA SEMANA DE BANDEIRA PRETA

Na nota divulgada no final da manhã desta quinta (1º), o governador Eduardo Leite, apesar de ter permitido comércio no sábado (3), anterior à Páscoa, já adiantou que as restrições às atividades econômicas vão seguir por mais uma semana.

Leite anunciou que a restrição de horários às atividades econômicas, que começou no dia 20 de fevereiro e que terminariam no domingo (4/4), será mantida nos dias úteis até a sexta-feira da próxima semana, dia 9 de abril, entre 20h e 5h. Novas reuniões ocorrerão nos próximos dias para discutir as medidas de prevenção.

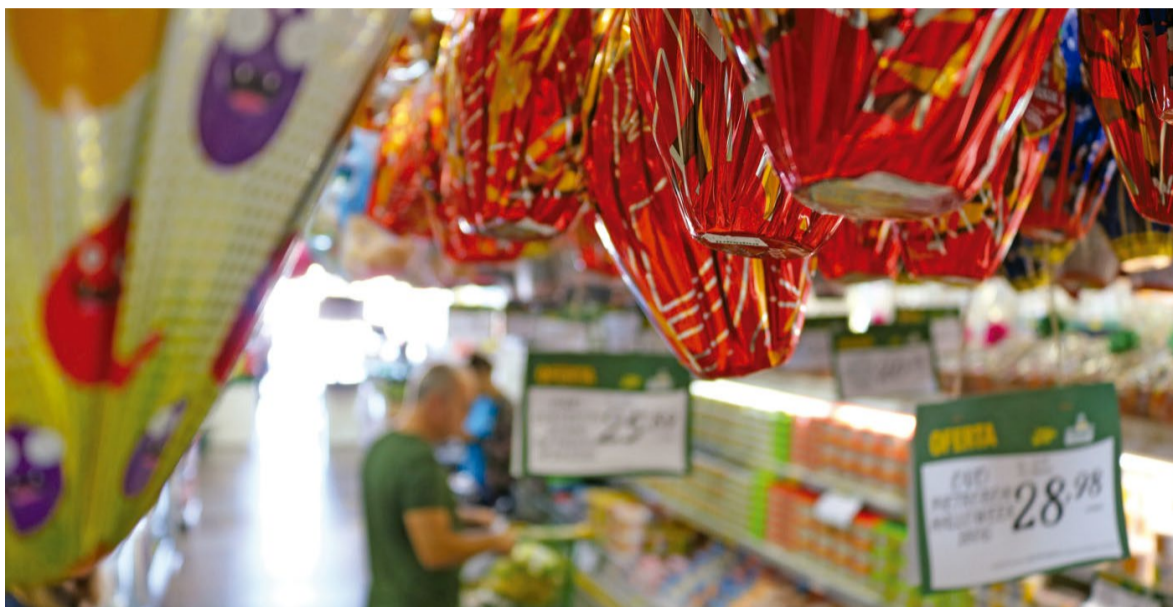
Ou seja, seguiremos em bandeira preta por, pelo menos, mais uma semana.

Independentemente das regras locais, as atividades como comércio de produtos não essenciais só podem funcionar entre 5h e 20h nos dias úteis e excep-

cionalmente neste sábado (3/4). Para restaurantes e lancherias, o horário limite para atender clientes de forma presencial é 18h nos dias úteis (incluindo este sábado), não podendo abrir nos demais dias. O atendimento pode ser feito nas modalidades de take away (pegue e leve) e drive-thru entre as 5h e 20h em todos os dias da semana, inclusive sábados, domingos e feriados.

Para os supermercados, o limite de funcionamento é 22h em qualquer dia da semana. Todos os serviços podem operar em modo delivery (tele-entrega). As atividades essenciais, como farmácias, clínicas médicas, postos de combustíveis, entre outros, não têm restrição de horário.

### Turismo segue prejudicado

Parques temáticos, de aventura, jardins botânicos, zoológicos e museus, entre outros espaços de cultura e



FOTO: ITAMAR AGUIAR / PALÁCIO PIRATINI

lazer, seguem proibidos de receber público externo na bandeira preta e na vermelha (limite para quem está em cogestão) em qualquer dia da semana. A permanência em praias, praças e parques urbanos também

segue restrita e estão liberados apenas para atividades físicas individuais.

Nesta sexta-feira (2/4), o governo do Estado vai divulgar o mapa da 48ª rodada do Distanciamento Controlado, às 18h. O Ga-

binete de Crise segue sem permitir pedidos de reconsideração à classificação, mas com possibilidade de cogestão regional, com uso de protocolos até o limite de bandeira imediatamente anterior.

## OBITUÁRIO



• Faleceu em 24/03/2021, **Irene Schmitz dos Santos**, aos 57 anos. Casada, moradora do Bairro Maggi. Deixa esposo, filhos, nora, irmãos e demais familiares. Foi cremada no dia 25/03/2021 no Crematório do Cemitério Parque das Araucárias. Serviços Fúnebres realizados pela Funerária Divina Paz.



• Faleceu em 25/03/2021, **Maria Cristina Bezzi Perttoni**. Moradora do centro. Deixa esposo, filhos, netos e demais familiares. Foi cremada no dia 26/03/2021 no Crematório do Cemitério Parque das Araucárias. Serviços fúnebres realizados pela funerária Divina Paz.



• Faleceu em 25/03/2021, **Maria Lucia Manea**, 67 anos. Moradora de Canela. Deixa filhos, netos e demais familiares. Foi sepultada no dia 26/03/2021 no Cemitério municipal de Canela. Serviços fúnebres realizados pela Funerária Divina Paz.



• Faleceu em 27/03/2021, **Francisco Sergio Nunes**, 66 anos. Casado, morador do Bairro São José. Deixa esposa, filhos, netos e demais familiares. Foi sepultado no dia 28/03/2021 no Cemitério do Salto. Serviços fúnebres realizados pela Funerária Divina Paz.



• Faleceu em 28/03/2021, **José Deoclécio Martins da Rocha**. 76 anos, casado, morador de Canela. Deixa esposa, filhos, netos e demais familiares. Foi sepultado no dia 29/03/2021 no Cemitério Municipal de Canela. Serviços fúnebres realizados pela Funerária Divina Paz



• Faleceu em 29/03/2021, **Luis Oneide Jacó**, 57 anos. Casado, morador do bairro Bom Jesus. Deixa esposa, filhas, netos e demais familiares. Foi sepultado no mesmo dia no Cemitério Municipal de Canela. Serviços fúnebres realizados pela Funerária Divina Paz.

• Faleceu em 25/03/2021, **Paulo Vinícius Dias**, 72 anos. Morador de Canela. Deixa filhos e demais familiares. Foi sepultado no mesmo dia no cemitério Municipal de Canela. Serviços fúnebres realizados pela Funerária Divina Paz.

## CENTRO DE FEIRAS RECEBE DRIVE-THRU NESTE SÁBADO PARA VACINAÇÃO DE IDOSOS COM 65 ANOS OU MAIS

A Campanha de Vacinação Contra a Covid segue em Canela neste sábado, 3 de abril, com um drive-thru no Centro de Feiras destinado para a imunização dos idosos com 65 anos ou mais. O drive-thru funciona das 8h às 11h, sendo que o acesso dos veículos ocorre pela Rua Papa João XXIII (fundos) e a saída pela Rua Danton Corrêa da Silva. No momento da vacinação é obrigatório apresentar um documento com foto, CPF e comprovante de residência.

O Departamento de Vigilância Epidemiológica da Secretaria da Saúde informa que Canela está recebendo mais 1.710 doses de vacina nesta sexta-feira (2), da Coronavac/Butantan e da Oxford/AstraZeneca. O quantitativo está dividido para o seguinte público-alvo: 600 para 1ª dose dos idosos, 50 para servidores das forças de segurança e 1.060 para segundas doses.

**A PARTIR DE SEGUNDA-FEIRA 5 DE ABRIL, A IMUNIZAÇÃO ACONTECE NO CENTRO DE FEIRAS E NA UNIDADE DE SAÚDE DO CANELINHA**

A campanha segue na próxima segunda-feira, 5 de abril, tendo como público-alvo idosos com 64 anos ou mais. Uma alteração importante é sobre o local de vacinação no Centro da cidade, que passa para o Centro de Feiras (acesso pela Rua Danton Corrêa da Silva) e não ocorre mais na Unidade Central. A Unidade de Saúde do Canelinha (Av. Cônego João Marchesi, esquina com a Rua Adalberto Wortmann) segue recebendo a imunização normalmente. Nas unidades a vacinação acontece das 8h às 16h30, sem paralisação ao meio-dia.

**SOLIDARIEDADE: DOAÇÃO VOLUNTÁRIA DE ALIMENTOS**

Por meio de uma parceria com a Secretaria de Saúde, a Secretaria de Assistência Social realiza uma ação durante o drive-thru com o objetivo de arrecadar alimentos que serão repassados para famílias em situação de vulnerabilidade social. A DOAÇÃO DE ALIMENTOS NÃO PERECÍVEIS É VOLUNTÁRIA e uma equipe da Assistência Social estará presente no Centro de Feiras realizando a arrecadação.

*Edital de Casamento nº 6454*

Fatima Bernadete Oliveira, Registradora Substituta do Registro Civil desta cidade de Canela, RS, faz saber que pretendem casar: **ROLF WIDMANN**, natural deste Estado, nascido na Cidade de Gramado, gerente de compras, divorciado, domiciliado e residente na Rua Homero Pacheco, nº 909, Bairro Ulisses de Abreu, apto. 304, nesta Cidade e **LISETE WOLFF**, natural deste Estado, nascida na Cidade de Taquara, massoterapeuta, solteira, domiciliada e residente na Rua Homero Pacheco, nº 909, Ulisses de Abreu, apto. 304, nesta Cidade. Quem conhecer impedimento, oponha-se na forma da lei. Canela, 26 de Março de 2021.  
Fatima Bernadete Oliveira • Registradora Substituta

*Edital de Casamento nº 6456*

Fatima Bernadete Oliveira, Registradora Substituta do Registro Civil desta cidade de Canela, RS, faz saber que pretendem casar: **BERNARDO MACÊDO BOEIRA**, natural deste Estado, nascido nesta Cidade, marceneiro, solteiro, domiciliado e residente na Rua do Cemitério, nº 300, Linha Caçador, nesta Cidade e **PATRICIA DIAS DO PRADO**, natural do Estado do Paraná, nascida na Cidade de Londrina, professora, divorciada, domiciliada e residente na Rua do Cemitério, nº 300, Linha Caçador, nesta Cidade. Quem conhecer impedimento, oponha-se na forma da lei. Canela, 30 de Março de 2021.  
Fatima Bernadete Oliveira • Registradora Substituta

*Edital de Casamento nº 6455*

Fatima Bernadete Oliveira, Registradora Substituta do Registro Civil desta cidade de Canela, RS, faz saber que pretendem casar: **ROBSON MAURÍCIO DA SILVA BORBA**, natural deste Estado, nascido na Cidade de Santiago, policial militar, divorciado, domiciliado e residente na Linha Chapadão, nº 7150, Bairro Alpes Verdes, neste Município e **CARLA LINDINER DE OLIVEIRA MICHAELSEN**, natural deste Estado, nascida nesta Cidade, administradora, solteira, domiciliada e residente na Linha Chapadão, nº 7150, Bairro Alpes Verdes, neste Município. Quem conhecer impedimento, oponha-se na forma da lei. Canela, 29 de Março de 2021.  
Fatima Bernadete Oliveira Registradora Substituta

*Edital de Casamento nº 6457*

Fatima Bernadete Oliveira, Registradora Substituta do Registro Civil desta cidade de Canela, RS, faz saber que pretendem casar: **AIRTON LUÍS DA COSTA**, natural deste Estado, nascido na Cidade de Novo Hamburgo, operador de máquina injetora, divorciado, domiciliado e residente na Rua dos Direitos Humanos, nº 190, Bairro, ap 01, Vila Boeira, nesta Cidade e **SIMONE OLIVEIRA DE MORAES**, natural deste Estado, nascida na Cidade de Novo Hamburgo, auxiliar de limpeza, divorciada, domiciliada e residente na Rua dos Direitos Humanos, nº 190, Bairro, ap 01, Vila Boeira, nesta Cidade. Quem conhecer impedimento, oponha-se na forma da lei. Canela, 31 de Março de 2021.  
Fatima Bernadete Oliveira • Registradora Substituta

# CANELA DETALHA NÚMEROS DA COVID-19 NOS ÚLTIMOS DOIS MESES

## CUSTO DO HCC EM MARÇO CHEGOU A R\$ 3 MILHÕES

O prefeito de Canela, Constantino Orsolin, detalhou números do enfrentamento à Covid-19 em Canela, durante fevereiro e março deste ano. Os dados foram apresentados em coletiva de imprensa, realizada de forma virtual, na manhã desta terça (30).

FOTO: RAFAEL ZIMMERMANN



O HCC somou 5.564 atendimentos em fevereiro de 2021. Um acréscimo de 1.610 atendimentos em relação ao mesmo mês de 2020.

Detalhando os custos da casa de saúde, Constantino usou como exemplo o custo do oxigênio, indispensável no tratamento de pacientes com Covid-19. O insumo teve um aumento de 1.539% gasoso (cilindros) e de 436% na forma líquida

(tanques), comparando os meses de fevereiro de 2020 e 2021.

Comparando os mesmos meses, o valor gasto com oxigênio cresceu 904%, saltando de R\$ 11.844,16 para R\$ 118.980,78.

Um paciente com caso moderado de Covid-19 utiliza até cinco litros de oxigênio por minuto. Nos casos graves o consumo pode chegar em 30 litros por minuto.

### Consumo de Oxigênio em fevereiro

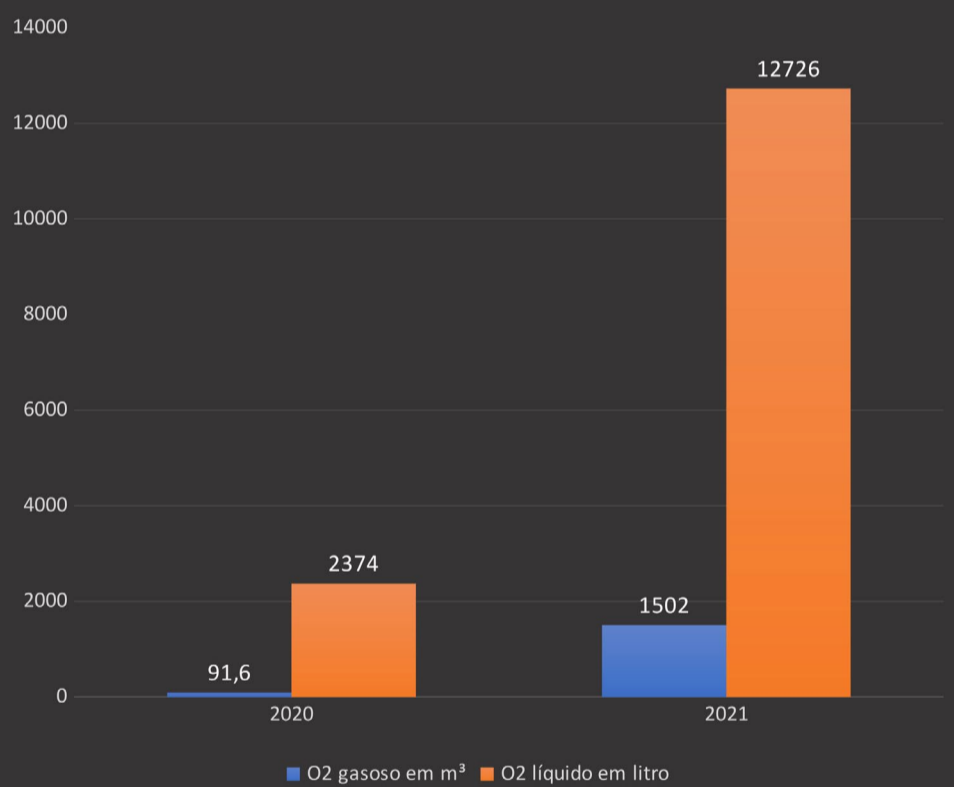

**O2 gasoso (fornecido em cilindros) +1.539%**  
**O2 líquido - (fornecido em tanques) +436%**

### Desafios para os próximos períodos

Após cinco semanas em bandeira preta, os números de casos positivos de Covid-19, os atendimentos e internações vem caindo diariamente. Mesmo assim, exigem um sobre-esforço dos profissionais de saúde, com horas extras e turnos estendidos.

O pagamento da folha salarial do HCC segue rigorosamente em dia, batendo a casa de R\$ 1,2 milhões por mês. Nada mais justo, afinal.

Por fim, o prefeito os desafios para as próximas semanas, que compreendem garantir o abastecimento de medicamentos, materiais e equipamentos para o atendimento de pacientes Covid, além de manter o quadro necessário de profissionais da saúde.

Os próximos passos incluem continuar as obras do CME – Centro de Materiais e Esterilização, habilitar o serviço de hemodiálise no hospital, ampliar o número de leitos de UTI e obter o alvará sanitário do HCC.

### Aumenta o custo de manutenção do Hospital

Com o aumento de casos na cidade, cresceu também o custo de manutenção do Hospital de Caridade de Canela, que ficou em R\$ 3.029.216,51, até o último dia 28.

Deste valor, cerca de 19%, R\$ 597 mil foram custeados pelo Governo do Estado. Cerca de 36% custeados com recursos do Governo Federal, mais de R\$ 1,16 milhão.

A grande fatia da manutenção da casa de saúde continua saindo dos cofres públicos de Canela, que paga mais de 44% dos custos, representando mais de R\$ 1,31 milhões.

FOTOS: REPRODUÇÃO

### REPASSE HCC MARÇO 2021

**Estado: R\$ 597.488,55**

**Federal: R\$ 1.116.772,69**

**Próprio: R\$ 1.314.955,27**

**R\$ 3.029.216,51**

**UTI apresenta dados positivos**

Ao contrário do que disse o governador Eduardo Leite, que leito de UTI não é garantia de salvar vidas, os números de Canela mostram bons resultados. Conforme os dados de fevereiro deste ano, 42 pacientes passaram pela UTI Covid-19 do HCC. A média de internação ficou em 11,83 dias e o número de óbitos em 15, ou seja, 65% dos pacientes que ocuparam leito de UTI em Canela se recuperaram, número positivo, levando em conta a média estadual e nacional.

O número de hospitalizações para fevereiro, por SRAG (Síndrome Respiratória Aguda), ficou em 94, ou seja, 52 pacientes ocuparam leitos clínicos, sem necessidade de tratamento intensivo.

**Pacientes atendidos na UTI COVID**

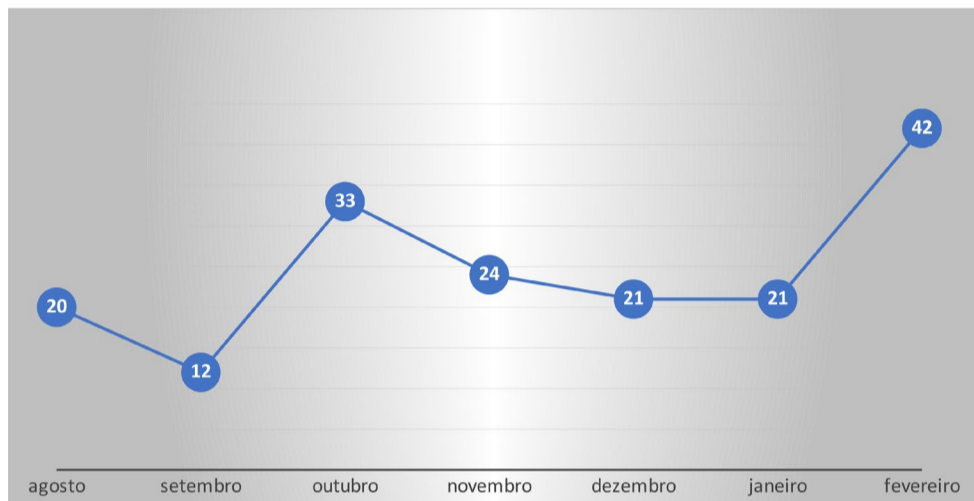

**SRAG número de hospitalizações**

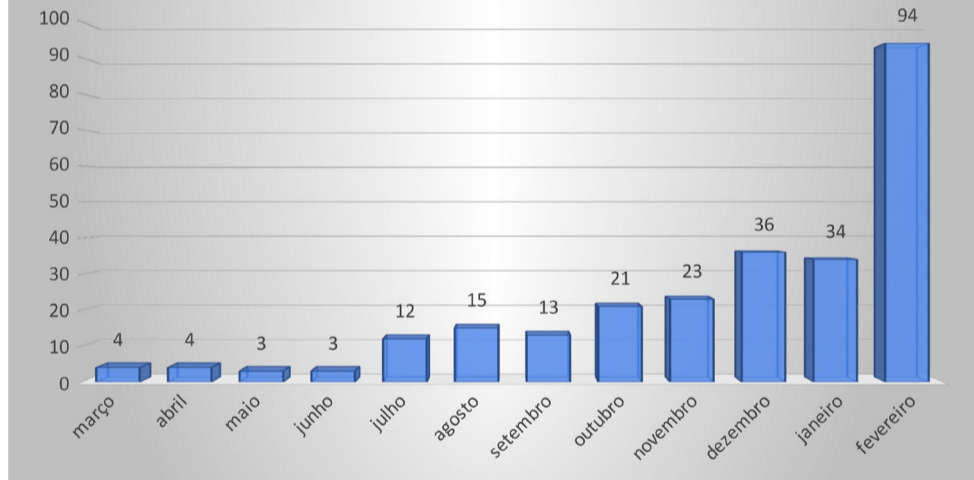

Os gastos com tomografia, o exame considerado padrão ouro no diagnóstico da Covid-19, cresceu 586%, chegando a cifra de R\$ 214,5 mil em fevereiro de 2021. Orsolin acredita que até abril, levando em consideração o valor que era pago pela tomografia particular contratada pelo HCC, o equipamento comprado para o hospital já tenha sido pago.

**Quantidade de atendimentos e medicamentos fornecidos impressiona**

Se o HCC realizou 5.564 atendimentos em fevereiro, 2.188 foram feitos na Tenda Covid. Segundo o prefeito, este número poderia ser maior, não houvesse o atendimento realizado na USB Central, o Postão, que realizou 1.937 atendimentos apenas nas duas últimas semanas de fevereiro.

**Atendimentos tenda**

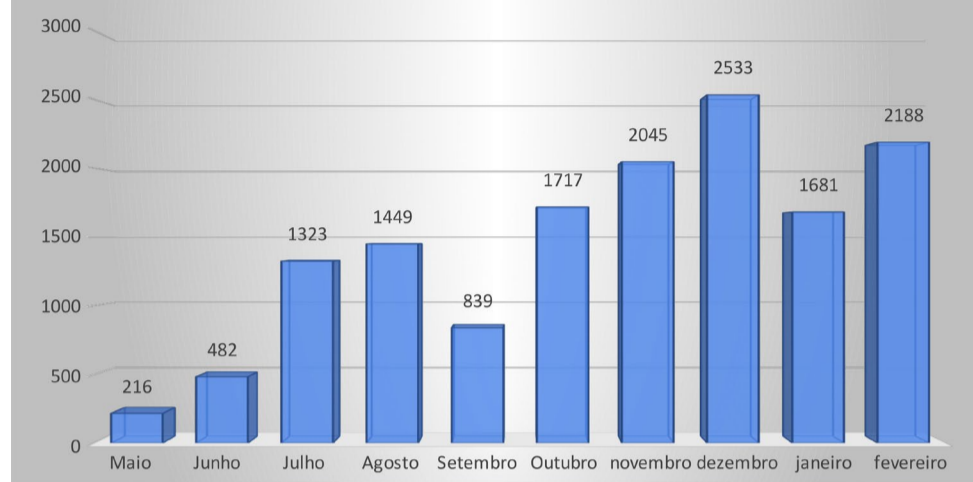

Com relação a materiais e medicamentos, foram gastos R\$ 425.901,00, entre Tenda e UTI Covid-19. Um aumento de 691% em comparação de entre os meses de fevereiro de 2020 e 2021.

**MATERIAIS E MEDICAMENTOS**

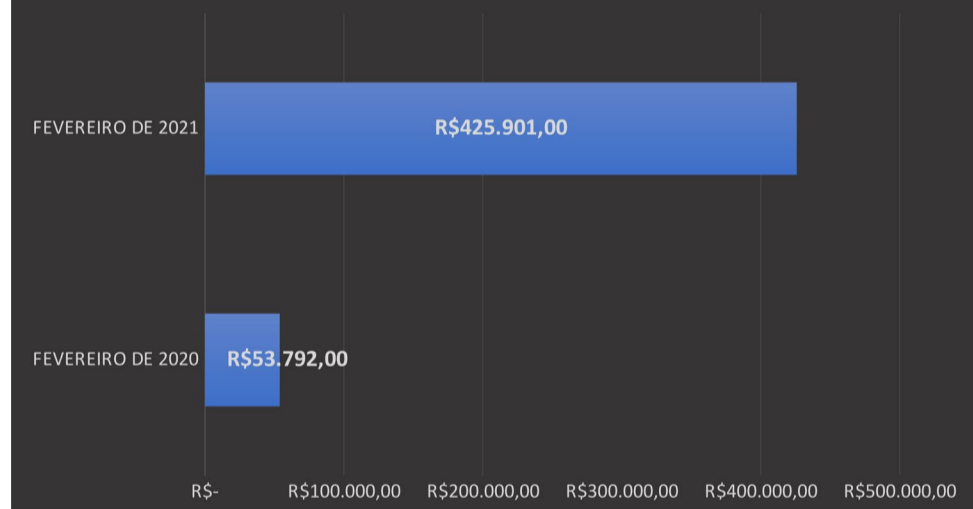

**Aumento de 691%**

**Deste valor, R\$188.005,43, foram consumidos pela UTI e R\$66.657,49 pela Tenda Covid**

**tomografias**

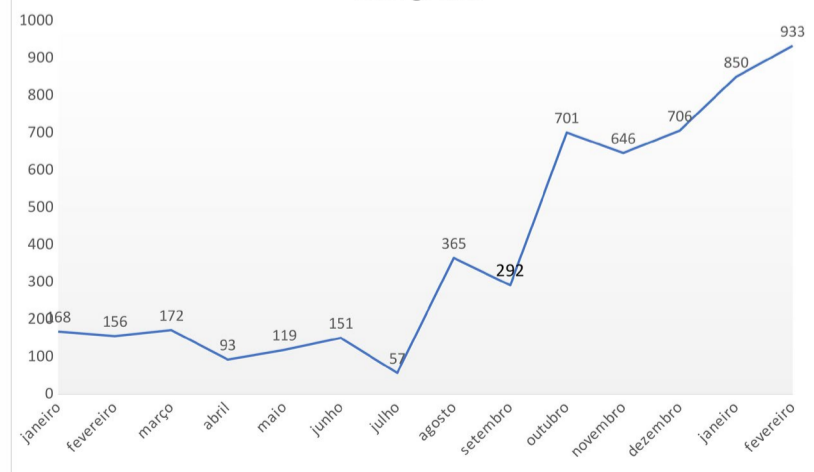

**Gastos tomografia fevereiro 2020 - R\$ 31.280,00  
Gastos tomografia fevereiro 2021 - R\$ 214.590,00**

**Aumento de 586%**



**PREFEITURA MUNICIPAL DE CANELA**  
ESTADO DO RIO GRANDE DO SUL

**Ofício SMGPG/DLC n.º 072/2021**

O Prefeito de Canela/RS, no uso de suas atribuições legais, informa a publicação dos seguintes editais:

**EDITAL DE PREGÃO ELETRÔNICO 02/2021** – Contratação de empresa para captura, depósito e guarda de animais de médio e grande porte (equinos, bovinos, suínos, caprinos e ovinos), apreendidos no Município de Canela RS. Os editais estão disponíveis no site [www.canela.rs.gov.br](http://www.canela.rs.gov.br), informações poderão ser obtidas no Departamento de Licitações e Compras, na Rua Dona Carlinda, 455, Canela/RS, através do fone (54) 3282 5100 / 3282 5124 ou através do e-mail [licitacoes@canela.rs.gov.br](mailto:licitacoes@canela.rs.gov.br) e/ou [pregao@canela.rs.gov.br](mailto:pregao@canela.rs.gov.br).

Canela, 31 de março de 2021.

Constantino Orsolin  
Prefeito de Canela



# BRIGADA MILITAR DA REGIÃO RECEBE REFORÇO PARA FERIADO DE PÁSCOA

Nesta quinta-feira (01/04), o 1º Batalhão de Policiamento em Áreas Turísticas (1º BPAT), recebeu efetivo para reforçar o policiamento nos municípios de Canela e Gramado, durante o feriado de Páscoa.

Segundo a nota da BM, "como já é costumeiro na região da área de atuação do Batalhão Turístico, o comando da Brigada Militar, em eventos e feriados, envia efetivo para auxiliar as ações e manter a tranquilidade e segurança, tanto dos visitantes como da comunidade local".

O Major André Lima da Silva, comandante do 1º

BPAT, destaca a importância do efetivo de reforço: "Já é de praxe o Batalhão receber policiais militares para reforçar o policiamento no feriado da Páscoa, que costuma ser bastante movimentado. Esse ano, mesmo com a pandemia, o movimento pode ser considerável, até por que a atividade de turismo está restrita, mas não proibida, posto que hotéis e pousadas podem receber hóspedes, sob as condições estabelecidas pelo governo. Além disso a BM, de acordo com o decreto estadual, tem o dever de apoiar as prefeituras e garantir a integridade dos profissionais da fiscalização



FOTO: DIVULGAÇÃO/BM

que estão cumprindo a política sanitária em vigor. Cabe ressaltar que outras regiões do estado também terão aporte de efetivo em

apoio".

Os municípios de São Francisco de Paula e Nova Petrópolis, que comumente também recebem reforço

nessa época, serão reforçados com o efetivo do próprio BPAT, aos moldes do que ocorreu nos feriados de Natal e Ano Novo.

## CANELA – BRIGADA MILITAR PRENDE MOTOQUEIRO QUE REALIZAVA TELE-ENTREGA DE DROGAS

Na madrugada de domingo (28), por volta da 00h30, a Brigada Militar recebeu denúncias sobre um homem que estava realizando tele-entrega de drogas utilizando uma motocicleta Yamaha Factor, cor vermelha, na área central de Canela.

Durante patrulhamento a guarnição da Força Tática visualizou o suspeito próximo a um mercado na Rua Fernando Ferrari, onde foi tentado abordar, porém o condutor

tentou fugir por cima da calçada, caindo no canteiro na frente de um prédio, onde foi detido.

Em revista pessoal foi encontrado com ele porções de cocaína, maconha e de crack.

O autor de 36 anos, com antecedentes por furtos e posses de entorpecentes, foi preso em flagrante por tráfico de drogas e encaminhado ao presídio de Canela. A motocicleta também foi recolhida.



FOTO: REPRODUÇÃO/1º BPAT

## GRAMADO – DUPLA É PRESA POR FURTO EM OBRA

Na manhã de quarta-feira (31), por volta das 09 horas, a Brigada Militar de Gramado foi acionada na Rua Dartagnan de Oliverira, no Bairro Avenida Central, para atender ocorrência de furto em uma obra.

O comunicante relatou que chegou para trabalhar e constatou que vários objetos estavam faltando. Após averiguarem as câmeras de segurança descobriram que os suspeitos depois de cometer o crime seguiram em direção a uma residência abandonada, próximo a obra.

Ele foi ao local onde estavam

os objetos e avistou dois suspeitos, momento que entraram em luta corporal. A guarnição foi acionada e prendeu os dois acusados. Um de 23 anos, com antecedentes por furto e apreensão de objeto; e outro de 38 anos, com vários furtos, roubos, violação de domicílio e posses de entorpecentes, ambos de Canela.

Eles foram presos em flagrante e encaminhados a delegacia. Os objetos furtados: um rádio cinza, uma chaleira elétrica, várias ferramentas dois pares de sapatos, pertencentes a obra foi restituído a vítima.



FOTO: REPRODUÇÃO/1º BPAT

# DOIS CRIMINOSOS MORTOS APÓS ATIRAR CONTRA A BM EM ABORDAGEM

A noite desta quarta (31) foi marcada por um confronto de criminosos com a Brigada Militar, no bairro São Lucas, em Canela. Segundo informado pela BM, a Força Tática verificava um conhecido ponto de tráfico e consumo de drogas, a partir de informações que indivíduos armados teriam chegado na cidade a mando de uma facção para "comandar" o local.

O fato ocorreu próximo à escadaria da Rua Adalberto Wortmann, por volta das 20h.

Durante a abordagem, dois indivíduos não obedeceram às ordens e atiraram contra os policiais militares, sendo iniciado o confronto. Os dois criminosos foram alvejados. A própria BM os levou ao Hospital de Caridade de Canela, devido à gravidade dos ferimentos, mas morreram no local.

Bruno Garcia Vasques de Oliveira, de 20 anos, natural de Nova San-

ta Rita, mas que morava em Canela já há algum tempo, levou um tiro no peito. Ele registra antecedentes por sequestro, cárcere privado e porte ilegal de arma de fogo.

O outro morto, Isaac dos Santos Flores, 24 anos, de Canoas, foi alvejado no pescoço. Registra antecedente por tráfico de drogas, este ainda constava como foragido do sistema prisional desde setembro de 2018.

Com os criminosos foi encontrado um revólver calibre 38, com quatro munições deflagradas, mais um revólver calibre 32, com numeração raspada e cinco munições intactas, além de 15 porções de maconha, 35 buchas de cocaína, 11 pedras de crack e dinheiro.

No local da ocorrência também estava uma mulher de 24 anos, de Canela, com antecedentes por furto, que foi qualificada como testemunha.



FOTO: REPRODUÇÃO/BM

## BOMBEIROS ALERTAM PARA IMPORTÂNCIA DA MANUTENÇÃO DE CANOS DE LAREIRAS E FOGÕES COM A CHEGADA DO FRIO

UMA SIMPLES LIMPEZA PODE EVITAR UMA TRAGÉDIA, VEJA COMO PROCEDER **VEJA O VÍDEO CLICANDO AQUI!**

É quando esfria que acontecem a maioria dos princípios de incêndio que têm como causa a falta de manutenção em fogões a lenha e lareiras. Alguns destes, se transformam em grandes incêndios

e acabam com o patrimônio de famílias e muitas vezes com vidas. Está chegando o outono e logo mais o inverno, fique atento a dicas simples, mas eficientes, que podem evitar uma tragédia!



FOTO: FILIPE ROCHA



**Rodrigo Giacomini**  
Advogado | OAB/RS 75.243  
(54) 3282.3197 | 99110.1301  
rodrigo@giacomini.adv.br  
Rua São Francisco, 396 | Centro | Canela



Canela e Gramado

**CADASTRE-SE EM NOSSA LISTA DE TRANSMISSÃO DE NOTÍCIAS PELO WHATSAPP!**

**ADICIONE NOSSO CONTATO: 54 98168.1838**

**E ENVIE A PALAVRA 'NOTÍCIAS' COM SEU NOME!**

**SENDO ASSIM, JÁ ESTARÁ CADASTRADO!**



Instagram: /folhadecanela

**DORLY DICKEL**  
221.425.840-04

Torna público que requereu à Secretaria Municipal do Meio Ambiente de Gramado a Licença de Instalação, para a atividade de Hotel/Pousada localizada na ERS 235, bairro Pórtico, Gramado/RS.

Licenciar Soluções Ambientais Ltda. Empresa técnica de consultoria ambiental.

SIGA-NOS NAS REDES SOCIAIS  
FACEBOOK: /FOLHADECANELA  
INSTAGRAM: @FOLHADECANELA

# PESQUISA NO SETOR HOTELEIRO E GASTRONÔMICO INDICA QUE 59,8% DAS EMPRESAS PODEM ENCERRAR ATIVIDADES

## 76,4% DAS EMPRESAS IRÃO DEMITIR MAIS DE 10% DO QUADRO DE COLABORADORES NOS PRÓXIMOS DIAS

Uma pesquisa realizada entre os Sindicatos de Hospedagem e Alimentação do Estado mostrou números impactantes e preocupantes. Pode-se afirmar que caso o setor não voltar ao trabalho o mais breve possível a situação econômica será caótica.

Um dado alarmante é que 59,8% das empresas do setor podem encerrar suas atividades de forma definitiva nos próximos 60 dias em decorrência da crise econômica. Já em relação aos empregos, a pesquisa mostrou que 92,8% das empresas precisaram demitir e apenas 7,2% mantiveram seu quadro de cola-

boradores completo. Outro ponto importante destacado foi o retorno das atividades e a retomada do fluxo turístico onde 70,9% das empresas acreditam que após um ano do final das restrições poderá melhorar.

Em relação ao faturamento das empresas, cerca de 56,6% tiveram algum tipo de redução de mais de 70%, o que é extremamente significativo no orçamento anual. E 66,1% das empresas possuem dívidas, sendo 26,3% a nível Estadual, 20,6% no plano Municipal e 53,1% a nível Federal.

O setor é unânime e define como imprescindível o retorno das

atividades aos finais de semana. O faturamento do setor da hotelaria em finais de semana corresponde a 45,6%. Já para a gastronomia representa cerca de 71,8%. Outro aspecto que vem, prejudicando o setor da gastronomia é funcionamento até às 18 horas. O setor entende que estas atividades devem operar no mínimo até às 22 horas. A pesquisa apontou que em 92,3% das empresas os clientes consomem entre o horário das 19 horas até às 22 horas.

Hoje, ainda, o principal obstáculo para a normalização dos negócios é o cenário da incerteza, apontado por mais de 90% das empresas pes-

quisadas.

### Outros cenários pesquisados:

- Para 39,4% das empresas, a redução do quadro de colaboradores superou o índice de 30% nos últimos 12 meses.

- 76,4% das empresas irão demitir mais de 10% do quadro de colaboradores nos próximos dias se não houver apoio estruturante e sólido para o setor.

- E 92,8% das empresas precisaram demitir.

A pesquisa considerou dados das empresas entre o período de fevereiro de 2020 e fevereiro de 2021.

