



Folha



**Luminata passa mensagem ao povo
Gaúcho através da Catedral de Pedra**

canela

Caro leitor,

Você ainda está recebendo uma edição reduzida. Algumas seções e colunas devem retornar apenas nas próximas semanas.

Esperamos que todos se encontrem bem!

Laboratório credenciado para atendimento pela Unimed em Canela e Gramado



diagnóstica
laboratório de exames clínicos

www.diagnosticars.com.br

Dois Irmãos (Matriz) Av. São Miguel, 600 - Centro 51 3564.1002	Morro Reuter Rua Monteiro Lobato, 241 Sala 01 - Centro - 51 3569.2461	Sta. Maria do Herval Rua Cônego Afonso Wiest, 36 Sala 08 - 51 99304.1616	Canela Rua Júlio de Castilhos, 602 sala 03 Centro - 54 3282.7716	Gramado Rua São Pedro, 752, Sala 05 Centro - 54 3286.1425
---	--	---	---	--

Motel Avenida

@motelavenidagramado



CHARGE MARTINS

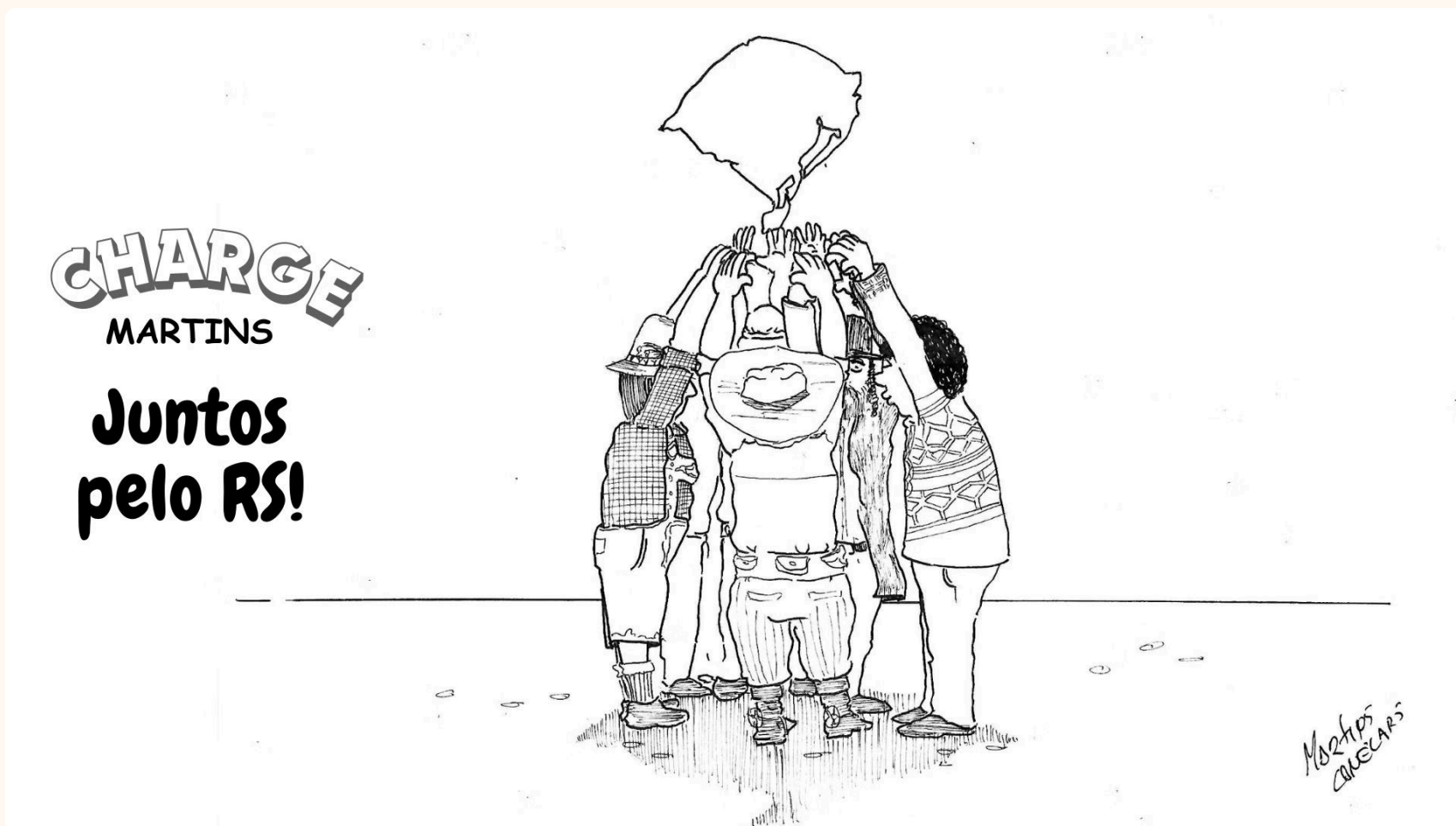

Folha

Comunicação Multimídia
portaldafolha.com.br

EXPEDIENTE

Diretor e jornalista responsável: Francisco Rocha - DRT/RS: 10.253

YouTube: [PortaldaFolhaTV](#)

facebook.com/folhadecanela

Instagram: [@folhadecanela](#)

www.portaldafolha.com.br

folha@folhadecanela.com.br

Fone: (54) 3094-3808 (WhatsApp)

UM JORNAL DE **SETE INFORMAÇÃO E COMUNICAÇÃO LTDA.**

Editora **FOLHA DE CANELA MULTIMÍDIA**

Rua Sete de Setembro, 600 Centro - Canela/RS

CNPJ: 40.356.949/0001-43

A Folha de Canela não se responsabiliza pelo conteúdo de qualquer anúncio contratado. O teor de cada publicidade é de responsabilidade de seu anunciante. Os espaços assinados nesta edição virtual são de responsabilidade de seus autores e não são remunerados.



por Márcio Diehl Forti

OPINIÃO FORTI

marciodforti@hotmail.com

Reconstrução em Diversos Atos

Boa parte do estado ainda vive com água em seus domínios. Região sul, metropolitana e Taquari ainda estão dimensionando suas perdas. Não são perdas apenas financeiras. Existem questões de estima, questões de saúde e até mesmo a partida de entes próximos. Essa parte não volta mais, triste realidade.

Enquanto isso na nossa comunidade seguimos fazendo o que podemos para ajudar o próximo com diversas ações solidárias. ACIC, Lions, Rotary, Escoteiros, Ongs como a Amor sem Raça, diversos grupos civis organizados, além é claro de empresários das mais diversas esferas. Empresários estes tiveram e ainda vão ter por um bom tempo seus negócios afetados. Muitas empresas consolidadas com grande número de colaboradores, outras tantas pequenas, familiares que estão vendo seu pouco guardado se esvaír. Uma empresa quando toma um tombo, por menor que seja, demora um bom tempo para se levantar. Essa é a realidade. São diversas nuances que fazem um empreendimento ser bem sucedido, mas tombos como a pandemia e a catástrofe natural que chegou ao estado demoram muito tempo para serem superados. E mesmo assim muita gente do meio está ajudando como pode a quem mais necessita. Logo mais temos que pensar em todas as reconstruções. A de casas perdidas, a de empresas que tombaram financeiramente e a de nossa comunidade em si. Perdemos nosso norte e vamos precisar achá-lo, de alguma forma.

Aeroporto por Aqui

As informações são de que o trade turístico, unido ao poder público de Canela, Gramado e São Francisco de Paula esta capitaneando a tentativa de termos um Aeroporto de grande porte na região. A outorga existe para isso. Já foram diversas discussões, a área originalmente trabalhada era no Saiqui. O debate precisa seguir existindo e espero que desta vez todos remem para o mesmo lado. Na outra vez o assunto foi conduzido em diversas frentes e Gramado, por exemplo, acabou optando por apoiar o Aeroporto em Vila Oliva. Ressalto que se ele estivesse pronto também teria problemas de acesso com o desastre que aconteceu.

Boa Conversa

Tive um ótimo papo com o secretário Gilmar. Preocupado mas esperançoso ele me falou sobre diversas frentes de trabalho que abriu. Aparentemente o trade está focado em tomar a iniciativa em diversas questões e muita gente boa está com ideias excelentes. Além disso Canela tem muita coisa boa para oferecer para o turismo, respeitando claramente o momento difícil de todos. Mas a reconstrução precisa começar a acontecer. São empregos e um ciclo que em algum momento precisa ser retomado.

Sobre o Planejamento Financeiro da Cidade

Tentei conversar com a secretaria da Fazenda Denise. Certamente o momento a impediu de responder minhas questões que creio serem de suma importância para o futuro da nossa comunidade.

Reconstrução em várias escalas. Fiz as seguintes perguntas:

1. A administração trabalhava com a ideia de uma receita arrecadada perto de 300 milhões de reais. Esse número segue sendo trabalhado?
2. É sabido que com toda a crise que estamos vivendo arrecadações como ISS, repasse de ICMS do estado e ITBI devem diminuir. Qual será o impacto disso para o orçamento?
3. Ao mesmo tempo que despesas essenciais como Educação e Saúde precisam ter seus valores mantidos. Outras como Obras e Meio Ambiente terão gastos provavelmente maiores que os previstos. Existe já uma ideia de como fazer essa suplementação?

Até o momento de fechamento da coluna não obtive retorno. Espero que semana que vem traga essas respostas para todos os leitores.

VISITE NOSSO SITE
www.serraelar.com.br

SIGA-NOS NO INSTAGRAM
[instagram.com/serraelar](https://www.instagram.com/serraelar)

FALE COM A GENTE PELOS FONES
54 3278.1001 e 54 99937.6430



Serra & Lar Imóveis oferece para locação



Casa residencial geminada de nº02, dispõe de 02 dormitórios, cozinha, sala de estar, lavabo, banheiro social, churrasqueira, área de serviço e box descoberto para carro. Localizada na Rua Luiz Galli, nº551, Parque das Hortênsias, cond. Villa das Camélias, Canela/RS. Aluguel: R\$ 2.400,00 + taxas.



Apartamento nº 406, torre Azaleia, bloco A, dispõe de 01 dormitório, e 01 suíte, sala de jantar/estar, cozinha com área de serviço, churrasqueira e varanda. Localizado na Rua Fernando Ferrari, nº 463, Centro, Canela/RS. Aluguel: R\$ 3.500,00.

- Sala Comercial nº 21, dispõe de 77,14 m², vitrine frontal, banheiro social e 1 box de estacionamento. Localizada na Rua Dona Carlinda, nº500, Centro, Canela/RS. Aluguel: R\$5.000,00 + taxas.
- Apartamento mobiliado nº 305, dispõe de 01 dormitório, banheiro social, cozinha conjugada com área de serviço, sala de estar e jantar e vaga de garagem. Localizado na Av. Osvaldo Aranha nº 290, Edifício Professor Sylvio Hoffmann, Centro, Canela, RS. Aluguel: R\$ 2.800,00
- Apartamento mobiliado nº 405, dispõe de 03 dormitórios, 02 banheiros, sala, cozinha, área de serviço, sacada com churrasqueira, mezanino e uma vaga descoberta para carro de nº 233. Localizado na Rua Dr. Ruy Vianna Rocha, 1300, Apto 405 H, São Luiz, Canela/RS. Aluguel: R\$2.900,00 + taxas
- **Chame no WhatsApp para informações: (54) [99937-6430](https://wa.me/54999376430).**

Espetáculo Luminata passa mensagem ao povo Gaúcho através da Catedral de Pedra

“No Rio Grande cabe o País inteiro... logo a frente, um novo dia”, diz mensagem do espetáculo de som e luz

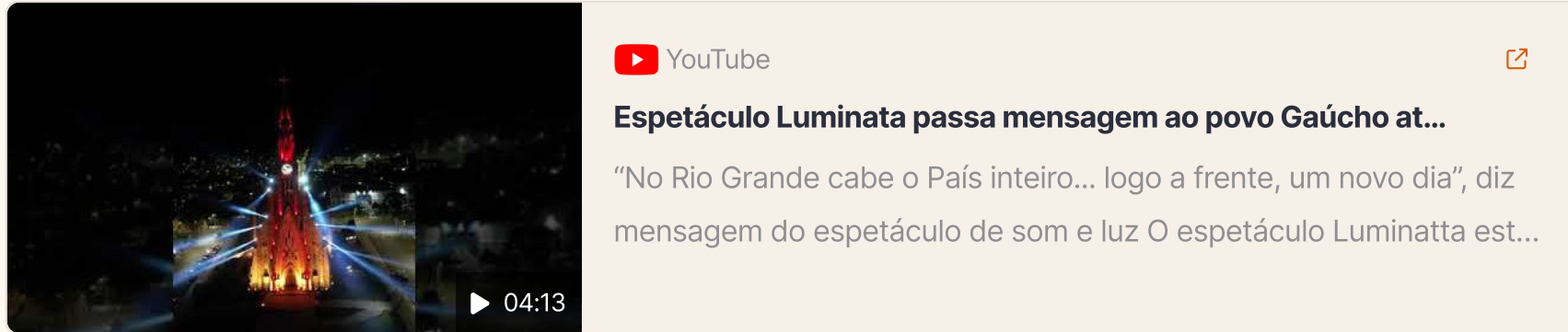

O espetáculo Luminatta está sendo exibido com o objetivo de passar solidariedade ao povo Gaúcho, usando como cenário um local de esperança e fé, a fachada da Catedral de Pedra de Canela.

A produção do canelense Fernando Martinotto e texto de Daniela Vaccari utiliza como trilha sonora o Hino Rio Grandense, em uma versão executada pelos consagrados Renato Borghetti e Yamandu Costa, os quais cederam os direitos da trilha para composição do espetáculo.

Ao longo de quatro minutos, uma narração, juntamente com a música e o show de luzes da Catedral, evoca as virtudes do gaúcho e as graças do céu, enquanto o consagrado ponto turístico é iluminado com as cores de Canela e do Estado do Rio Grande do Sul.

A produção do espetáculo mandou a seguinte mensagem: “agradecemos com carinho a todos os artistas, técnicos, produtores, colaboradores e parceiros que participaram desta mensagem em solidariedade ao Rio Grande do Sul”:

Alvaro Luthi, Caio Felismino Barbosa, Claudia Jhanke, Daniela Vaccari, Fernando Martinotto,

José Luis Fagundes – Kabelo, Lucas Dias, Lucas Emerich Pires, Stefano Silva e Vini Tonello

E um agradecimento especial aos músicos Yamandu Costa e Renato Borghetti que gentilmente liberaram a utilização da versão instrumental do Hino Riograndense, tema principal desta homenagem.



Fotos: Fernando Martinotto

Vídeo: Stefano Silva



VACINAR É CUIDAR

MUTIRÃO DE VACINAÇÃO

**18/05 - SÁBADO - 08H ÀS 12H
EM TODAS AS UBS**

**Coloque em dia sua caderneta de vacinação!
A vacina contra a gripe (Influenza) estará
disponível para todos os públicos.**



**SECRETARIA
MUNICIPAL
DE SAÚDE**



FOLHA SOCIAL

Bethy Schons | @bethyschons

Social - Por Bethy Schons | @bethyschons

Clique na foto para ampliar



Explorando a beleza única de Bianca Vitali inaugurando o novo estúdio da Nathalia Brito Fotografias no centro de Canela! ✨
#EnsaioPessoal #BelezaAutêntica
#BrilhoInterno
📸 @nathaliabritofotografias



Em meio à doce espera, Bruna Bohn irradia a beleza da maternidade ao lado de seu marido Lucas! ✨
#EnsaioGestacional #AmorEmGestação
#ExpectativaDeVida
📸 @nathaliabritofotografias



Radiante de amor e expectativa, Dienifer Padilha aguarda ansiosamente a chegada de Benício! 💙👶
#ÀEsperaDeBenício
#AmorIncondicional
#FamíliaEmExpansão
📸 @nathaliabritofotografias



Entre sorrisos e carinhos, Jessica, Dione e a mana Liz aguardam com amor a chegada de Vitor Luis! 🥰👶
#FamíliaEmExpansão #AmorIncondicional #VitorLuisÀCaminho
📸 @jeniferlaufferfotos



Um ensaio que transborda amor maternal! Sandra, Alice e Heitor, juntos, celebram o vínculo único que une suas vidas. 💕
👶
#DiaDasMães #AmorSemMedida #FamíliaUnida
📸 @jeniferlaufferfotos



Quer sair na Social? Mande para nós pelo WhatsApp **(54) 3094-3808**

Pirulito & Chiclete - Por Bethy Schons

📍 Quer seu filho na coluna mais fofa da Folha de Canela?

Mande para nós pelo WhatsApp [\(54\) 3094-3808](https://wa.me/5430943808)

Clique na foto para ampliar



Explorando o mundo com olhos curiosos, Thomas Kaleu encanta em cada clic! 🌟👀

#EnsaioInfantil #ExplorandoOUiverso

#ThomasKaleuAventuras

📷 @jeniferlaufferfotos



Um dia especial para celebrar uma década de amor, alegria e aprendizado na vida do querido Christopher William!

🎉👶 Que cada momento seja repleto de felicidade e realizações! 🌟

#Christopher10Anos

#UmaDecadaDeAventuras

#FelicidadeSemLimites

📷 @reprodução



Um aninho de pura alegria e travessuras! 🌈👶 Gael Pacheco Weyand, que a vida continue te presenteando com sorrisos e descobertas! 💙

#GaelUmAninho #AlegriaDeViver

#PrimeiroAniversário

📷 @jeniferlaufferfotos



Protegendo o mundo com apenas 3 meses de idade, o pequeno Arthur Mineiro de Almeida já mostra que tem o coração de um verdadeiro herói! 🌟👶💪

#SuperArthur #PequenoHerói

#CapitãoAméricaEmTreinamento

📷 @jeniferlaufferfotos



Quatro meses de pura fofura e sorrisos contagiantes! Mathias Augustin Cegoni encanta a todos com sua doçura infinita. 🌟👶

#Mathias4Meses #PuraFofura #AmorIncondicional

📷 @jeniferlaufferfotos

Educação Financeira

Como eu defino meu padrão de vida?



Caro leitor, padrão de vida é quanto você pode gastar para construir sua vida. O valor que você utiliza para pagar suas contas e manter o padrão que está disposto a ter em seu dia a dia. Porém apesar de a maioria de nós saber que o que fazemos de receita deve pagar o que consumimos, muitos vivem fora da própria capacidade e ignoram seus limites de orçamento, prejudicando sua saúde financeira. A escolha por um determinado padrão de vida não depende apenas do poder aquisitivo, mas também de seu estilo de vida.

Entretanto, não adianta adotar um padrão de vida que não seja adequado às suas condições financeiras. Esse comportamento impossibilita o planejamento do futuro e acaba levando muitas pessoas ao endividamento e ao esgotamento físico e mental, pois será necessário trabalhar dobrado para sustentar um nível de vida que ultrapassa a renda mensal. Já que quanto mais elevado o padrão, maior seu esforço para sustentá-lo. Seu padrão de vida não pode ser superior a 60% de suas receitas em nenhuma hipótese.

O padrão de vida é a resposta mais importante de seu plano financeiro, ela vai ser a base para o cálculo de todo o resto do seu planejamento. Existem 3 números que você precisará ter claro nesta etapa, são eles:

PVA (Padrão de Vida Atual);

PVV (Padrão de Vida Viável);

PVI (Padrão de Vida Ideal).

Para chegar no cálculo do padrão de vida a referência serão as despesas mensais ou custo de vida, para isso você precisa fazer o mapeamento das despesas, que nós já falamos bastante aqui nas nossas colunas. As suas despesas de hoje, é o que chamamos de PVA (Padrão de Vida Atual), é o valor que gasta para manter a vida que leva. Mais uma vez não existe certo ou errado, existe o seu jeito, pode ser que a forma que você vive sua vida esteja lhe aproximando dos seus objetos financeiros ou esteja distanciando.

Falando nisso, o próximo passo é exatamente identificar isso, será que o seu padrão de vida hoje está lhe deixando mais próximo ou mais longe do teu objetivo? Você está gastando o que deveria ou está gastando demais? Mais uma vez vamos buscar nos números essa resposta. Essa etapa do processo será a definição do PVV (Padrão de Vida Viável), ou seja, o montante que você deveria gastar com sua vida, seguindo os conceitos da inteligência financeira. Se você estiver gastando mais do que deveria, significa que está vivendo em um padrão de vida acima da sua realidade e precisa fazer esses ajustes, criando um plano de transição entre o PVA e o PVV.

Por fim, você precisa criar o seu PVI (Padrão de Vida Ideal), partindo da vida que você tem, para o que gostaria de melhorar. Afinal você vai querer sempre viver melhor certo? Então construa a vida que deseja, vivendo de acordo com SEU padrão de VIDA!

Salto: local segue em estado de alerta e ações emergências recomendadas ainda não aconteceram na área afetada

Equipe da Folha acompanhou visita técnica a pedido do Comando do Corpo de Bombeiros



Após o surgimento de rachaduras e deslocamentos de uma encosta, na localidade de Eletra, no Município de São Francisco de Paula, surgiu a preocupação que um deslizamento de terra pudesse acontecer, o que prejudicaria moradores do entorno da Barragem do Salto e ainda, pior, se essa massa chegasse até à água, uma onda poderia causar alagamentos ou até prejudicar a estrutura da barragem.

Ainda na noite de segunda (13), o perímetro foi evacuado e interditado pelos Bombeiros Militares e Defesa Civil de São Francisco de Paula. Após um alerta da Defesa Civil do Estado, mencionando o risco de rompimento da Barragem, a situação se agravou, levando a preocupação para outros locais que estariam na mancha de alagamento. Alguns municípios chegaram a evacuar moradores lindeiros ao Rio Caí.

Preocupado com outras situações, inclusive com a presença de um aqueduto (túnel escavado na rocha, que leva água para a Barragem de Canastra), o Corpo de Bombeiros, a partir do Pelotão de Canela, comunicou o comando estadual sobre o ocorrido, o qual designou uma vistoria na Barragem do Salto e no seu entorno, para verificar a situação e quais as ações poderiam ser tomadas para a mitigação dos riscos.

Na última quarta (15), uma equipe coordenada pelo Tenente Miguel Oliveira, comandante do Pelotão de Bombeiros Militar de Canela, que também responde por São Francisco de Paula, por um sargento do B2, inteligência do Corpo de Bombeiros Militar do Rio Grande do Sul, e pelo engenheiro civil, doutor em geotécnica, Felipe Gobbi, da FGS Geotecnia, com larga experiência em pós-desastres e que presta apoio voluntário à Defesa Civil Estadual, esteve no local.

A área, entre a Av. Eletra e a Rua da CEEE, lindeiras ao lago formado pela barragem, foi vistoriada, tendo um relatório preliminar de danos e ações para prevenção, que devem ser realizadas especialmente pela Prefeitura de São Francisco de Paula.



Trincas no solo, rachaduras nas casas e perigo iminente

Gobbi percorreu todas as áreas que apresentavam rachaduras no solo, realizando o georreferenciamento para uma análise da área impactada. A equipe da Folha acompanhou toda a visita técnica, registrando em foto as marcas da movimentação do solo, em uma área de aproximadamente quatro hectares.

Preliminarmente, Gobbi salientou que foi acertada a decisão do Corpo de Bombeiros e Defesa Civil em evacuar o local, o qual deve permanecer sob constante monitoramento. Será necessário um estudo mais aprofundado para um diagnóstico da profundidade das fendas e o efeito da água na encosta.

Neste primeiro momento, o engenheiro localizou pontos de rachadura no solo, através do qual a água da chuva está infiltrando, que pode estar alcançando pontos mais profundos e causando a movimentação de massa, inclusive com locais próximos ao reservatório, aonde a água aflora da terra com vazão elevada.

Salto: Ações emergenciais ainda não foram realizadas



Após a constatação das infiltrações, o Corpo de Bombeiros acionou a Prefeitura de São Francisco de Paula, que mandou uma equipe ao local, com a secretária Municipal de Meio Ambiente, Michele Koch, além do representante da Defesa Civil e um engenheiro do município.

Junto à Av. Eletra, onde foram localizadas trincas no solo, a água que deveria escoar pela drenagem está infiltrando nas fendas, ao ponto de secar completamente a vala ao lado da via em determinados pontos.

Felipe Gobbi orientou o Município a proceder imediatamente um trabalho de fechamento das fendas para que esta água seja direcionada ao reservatório e deixe de infiltrar. A Prefeitura de São Francisco de Paula se comprometeu em realizar os serviços ainda nesta quinta (16).

A reportagem, da Folha questionou o Município de São Francisco de Paula sobre as ações emergências, que ainda não haviam sido realizadas até o final desta manhã e não obteve retorno.

Risco de rompimento da barragem

Ficou claro que existiu uma movimentação de terra na encosta ao lado da Barragem. Neste momento o local segue em risco. Não há como precisar, se ocorrerá um deslizamento e se ele alcançará o lago, a quantidade de material que chegaria até a água e nem seu impacto na barragem.

A Ceee, através de sua assessoria de imprensa, respondeu à Folha o que segue:

A barragem do Salto encontra-se íntegra, dentro de seus parâmetros normais de operação. Não há uma conclusão sobre o impacto que a queda da encosta provocaria na barragem, por isso, preventivamente, foi feita a evacuação da população à jusante. A Prefeitura de São Francisco de Paula está realizando uma avaliação sobre a estabilidade da encosta.

O traçado do túnel que leva água da barragem do Salto até a usina de Bugres não coincide com a área na qual foram identificadas as trincas no solo. A estrutura, que foi escavada em rocha e revestida em concreto, está em perfeitas condições operacionais, sem bloqueios ou qualquer coisa que impeça o fluxo da água até Bugres.

Com relação às medidas preventivas tomadas em virtude de um provável escorregamento da encosta junto à tomada d'água, a CEEE Geração diminuiu o fluxo de água no túnel ao mínimo. O objetivo é que, caso a encosta obstrua a tomada d'água, não entre terra na estrutura, já que a limpeza do túnel demandaria ações mais complexas que poderiam interromper a transposição.

Com relação a esta nota, a reportagem da Folha verificou que a avaliação da Prefeitura de São Francisco de Paula não aconteceu, uma vez que não conseguiu contratar profissional habilitado para a função.

Ainda, na tarde de quarta, a água que passa sobre o reservatório estava em uma cota de 70cm. Os dados oficiais da Ceee dizem que a água chegou 80cm acima do reservatório nos dias de maior quantidade de chuvas.

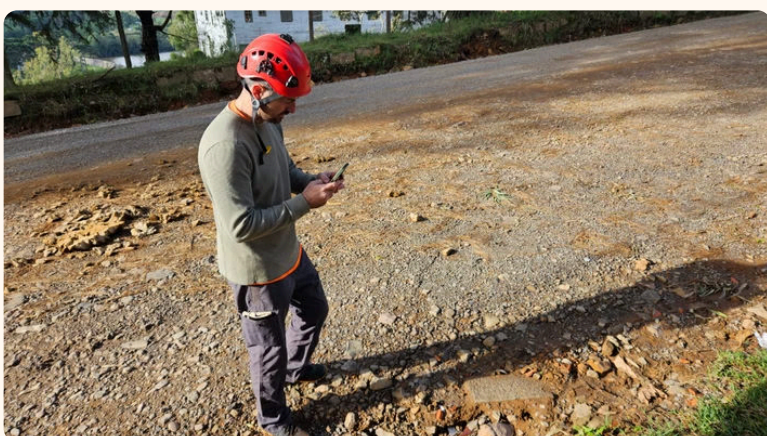
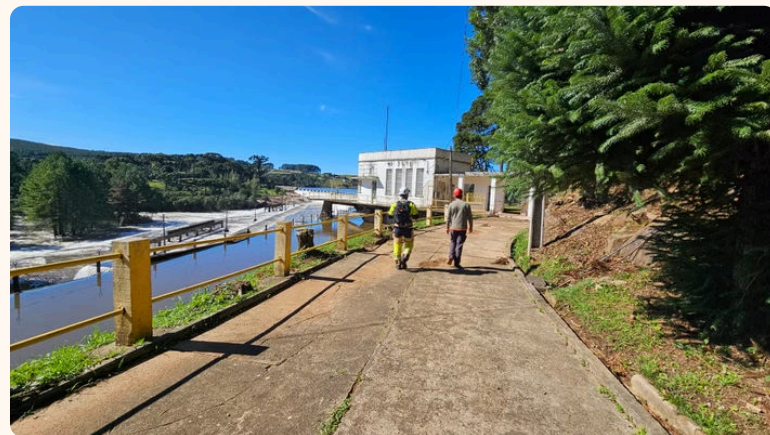

Salto: Casas rachadas e preocupação



Apesar de a maioria das residências na área de deslizamento serem casas de veraneio ou de aluguel de temporada, existem moradores no local. Nossa reportagem esteve em um imóvel que apresentou rachaduras e movimentação nas paredes. Naquele momento, na metade da tarde de quarta (15), o morador, que alugava o imóvel, estava realizando a sua mudança, com medo do que poderia acontecer.

Pelo menos mais três imóveis apresentaram rachaduras, incluindo o antigo Clube Federal, hotel que teve sua construção em 1931 e serviu de casa de veraneio para o após governador do Estado, Ildo Meneghetti. Este imóvel foi um dos mais atingidos pelo movimento de terra.



Monitoramento e estado de alerta

A área segue em monitoramento e o estado de alerta não será afastado, principalmente pela preocupação com os próximos dias, para os quais há previsão de chuva em grande quantidade.



Esportistas de Canela e Gramado realizam amistosos solidários neste final de semana



Engajados em unir a comunidade, através do esporte, mobilizando e ajudando às vítimas das chuvas na região, diversas equipes de futebol e futsal de Canela e Gramado irão realizar dois eventos solidários, neste final de semana.

A comunidade poderá contribuir doando alimentos, roupas e cobertores, calçados, produtos de limpeza, produtos de higiene pessoal, entre outros. Além disso, a organização da ação solidária montará cerca de 100 kits por cidade de higiene pessoal a partir de doações das equipes participantes, uma vez que cada uma terá que doar algum item para compor esse kit, sendo escovas de dente, creme dental, sabonete, desodorante e papel higiênico.

O 1º Amistoso Solidário das cidades de Gramado e Canela terá partidas de futsal no sábado, 18 de maio, no Perinão em Gramado, onde participam as equipes nos seguintes jogos:

17h - Amigos x São José

17h45 - As Guria x River (equipes femininas)

18h30 - JA x Unidos do copo

19h15 - Kikis x Panelão

Já a quadra da Ingool, em Canela, no domingo, 19 de maio, recebe jogos de Fut7, a partir das 13h, com os seguintes confrontos:

JA x Guará Futsal

Educa x Olé Futsal

Amigos do Laje x São Cristóvão

Participe, leve a sua doação e junte-se nesta torcida pela solidariedade!

Torneio Solidário de voleibol misto arrecada alimentos para vítimas das enchentes

Torneio FLOKI
de voleibol misto

**TORNEIO
SOLIDÁRIO**

**DIA 02
DE JUNHO**

Início às 8h30
No Ginásio de Esportes Tiofinho em Gramado

INSCRIÇÃO

R\$ 300,00
por equipe +  1kg de alimento
por atleta

INFORMAÇÕES 54 99643 3411

No próximo dia 2 de junho, acontecerá o Torneio Solidário “Floki”, que contará com partidas de voleibol misto. O evento tem como objetivo arrecadar alimentos para as pessoas afetadas pelas enchentes recentes. A inscrição para as equipes participantes custa R\$300,00 e cada atleta deve contribuir com 1kg de alimento não perecível.

Os jogos serão realizados no Ginásio de Esportes Tiofinho, em Gramado, a partir das 8h30min. Além dos atletas, os espectadores também são incentivados a contribuir: quem levar 1kg de alimento não perecível ou um produto de higiene pessoal poderá participar de sorteios de brindes.

Para mais informações, entre em contato pelo telefone (54) 9 9643-3411.

Apoie esta causa e participe!



PÃO DE JUDÁ

O PORTAL DA SUA ALIMENTAÇÃO ESPIRITUAL

www.paodejuda.com.br



DOIS CAMINHOS

BLOG DA TV MENORAH

www.tvmenorah.com.br/blogdatvmenorah

No sermão da montanha, Jesus Cristo apontou dois caminhos para a eternidade: o caminho largo, que leva à perdição e o caminho estreito, que conduz à vida eterna. A julgar pelo número crescente de pessoas sofredoras hoje, é óbvio que a maioria das pessoas está no caminho largo, que leva à perdição, não somente à perdição eterna, mas também à perdição mental e emocional.

Se levarmos uma vida espiritualmente vazia de Deus, colheremos os resultados das decisões feitas pelo ego e não as feitas por Deus. Quando a pessoa chega à idade de responder por seus atos, tomando consciência do certo e errado, torna-se consciente de seu vazio espiritual, por falta de Deus. Nesse momento, ela poderá procurar a ajuda divina e optar pelo caminho estreito. A essa altura da vida, se for confrontada com o fato de que Jesus Cristo veio ao mundo para morrer na cruz por seus pecados, ela pode recebê-Lo como Senhor e Salvador.

A maior expressão de amor que o mundo já conheceu é simbolizada pela cruz de Jesus Cristo. Na cruz, o próprio Filho de Deus morreu pelos pecados do mundo inteiro. Jesus, que era Deus em carne humana, permaneceu sem pecado durante seus anos de vida, tomou sobre Si mesmo os pecados do mundo inteiro e morreu, para que os homens, por meio dEle, pudessem ser salvos. Por isso, Ele pode dizer: *"eu sou o caminho, e a verdade, e a vida; ninguém vem ao Pai senão por mim"* (João 14:6). A cruz de Cristo tornou-se a ponte sobre a qual os homens, que estão caminhando pela estrada larga que leva à destruição, podem passar para entrar no caminho apertado que leva à vida.

Para preenchermos o vazio de Deus em nossas vidas, precisamos nascer espiritualmente e compreender que a nossa rebelião e o nosso pecado nos separaram de Deus impedindo-nos de conhecer a paz e a felicidade, até que nossos pecados sejam perdoados. Também devemos aceitar que Jesus Cristo morreu na cruz, para que pudéssemos ser perdoados por Deus. Devemos crer que Jesus ressuscitou para que pudéssemos ser guiados por Ele para que tenhamos a nova vida. Ninguém se abstém de uma vida mundana sem a graça de Deus. Para que possamos triunfar sobre as nossas fraquezas, devemos receber Jesus Cristo como Senhor e Salvador, convidando-O a entrar em nossa vida.

Chegue perto de Deus agora. Faça essa oração em voz alta, medite, leve luz para sua casa e sua família!

FAÇA ESSA ORAÇÃO

"Oração Aplicação da Cruz"

Senhor Jesus, eu estou na Tua presença e digo que tenho cometido iniquidade no Santuário. Peço-te perdão porque não estou permitindo que a autoridade de Jesus Cristo e a autoridade de Cristo Jesus, Se manifeste-se através de minha vida. Este é o meu pecado e eu o reconheço.

Senhor Jesus, eu preciso receber o arrependimento, porque eu não tenho e não sinto arrependimento de ser empecilho para o fluir de Deus e tenho cometido iniquidade, que se configura na expressão da minha própria atitude e vontade. Eu sei Senhor que isto tem sido uma afronta contra a Tua glória. Senhor, há espíritos malignos que estão no Teu lugar na minha alma e eles estão me usando para ser impedimento para o fluir divino, tanto em mim como para beneficiar outros.

Atrasei a Tua obra, restringi o Teu trabalho, manipulei o Sagrado, murmurei diante da Tua Palavra para não a aceitar e quero Te dizer Senhor que estes espíritos estão no domínio e no governo da minha mente. Eu preciso da Tua ajuda, ó Senhor Jesus para vencê-los e me livrar deles. Eu sei Senhor que só Tu, através do poder da cruz, podes mortificar a carne e limpar a minha alma da presença desses seres malignos e me tornar livre para ter consciência de que a Lei moral de Deus pode vir guiar meus pensamentos e formar minhas emoções, para que eu ganhe da parte de Deus a revelação, a sabedoria e a graça para ter comunhão com Cristo e entender as profundezas de Deus. Senhor, faça com que eu venha a desanimar e a perder toda a esperança em mim mesmo e nas coisas naturais.

Eu agora declaro que dou liberdade para o Senhor liberar os anjos de guerra e o Espírito da vida, a unção de guerra de Cristo, para expulsar e remover estas fortalezas mentais que se obstinaram contra a Palavra da Cruz em minha mente, que elas sejam destruídas agora, em nome de Jesus. Senhor Jesus, eu dou autoridade para o Senhor retirar estes espíritos malignos que querem ser Deus no lugar de Cristo, mas, na verdade, são trevas e já estão condenados. Tira este engano do meu coração, agora Senhor. Neste instante, eu autorizo o Senhor a transformar o meu coração.

Amém.

Acompanhe a programação online da RÁDIO MENORAH, no programa O SAL DA TERRA direto de Canela/RS, de segunda a sexta, das 13h às 14h ao vivo, pelo Facebook @programaosaldaterra1

APLICATIVO PÃO DE JUDÁ Baixe gratuitamente em seu celular e acompanhe nossa programação de edificação espiritual para toda a família, on-line 24h todos os dias.

CULTOS Em Canela, Gramado, São Francisco de Paula e outras cidades, conheça os endereços das Igrejas no aplicativo ou no site www.paodejuda.com.br

RÁDIO MENORAH Direto de Canela/RS, Programa O Sal da Terra, de segunda a sexta, das 13h às 14h. Assista em [facebook/programaosaldaterra1](https://www.facebook.com/programaosaldaterra1), ou ouça no aplicativo Pão de Judá/Rádio Menorah

Cursos de Qualificação e Aperfeiçoamento

Modulação da Flora Intestinal em Pacientes Oncológicos submetidos ao Tratamento com Imunoterapia (EaD síncrona)

7 de junho

Sexta-feira, das 18h às 22h

Cozinha de Boteco (Presencial)

14 de junho

Sábado, das 9h às 12h

Mediação de Conflitos e Advocacia (EaD síncrona)

22 e 29 de junho

Sábados, das 8h às 17h

Alienação Parental: da Teoria à Prática (EaD síncrona)

15, 17, 19, 22, 24, 26, 29, 31 de julho; 2 e 5 de agosto

Segunda, quarta e sexta-feira, das 18h às 22h

Atuação do Profissional de Saúde em Situações de Perda Gestacional/Perinatal (EaD síncrona)

27 de julho

Sábado, das 8h às 12h

Advocacia e Justiça Multiportas: Atuação nos Diversos Meios de Solução de Conflitos (EaD síncrona)

17 e 24 de agosto

Sábados, das 8h às 17h

Educação e Diversidade nas Comunidades LGBTQIA+ (Presencial)

24 de agosto

Sábados, das 8h às 12h

PÓS-GRADUAÇÃO (ESPECIALIZAÇÃO)

Todas presenciais-digitais síncronas

Direito Processual Penal Contemporâneo Aplicado

De junho de 2024 a agosto de 2025

Sextas-feiras, das 18h30 às 22h30 e, aos sábados, das 8h às 12h (eventualmente sexta de tarde)

Gestão de Empreendimentos Turísticos - 4º EDIÇÃO

Maio de 2024 a dezembro de 2025

Segundas e terças-feiras, das 19h30 às 22h30

Especialização e MBA em Gestão Estratégica de Pessoas

Setembro de 2024 a setembro de 2025

Terças e quintas-feiras, das 18h30 às 22h

Municipais de Futsal de Canela foram retomados nesta semana

Oito equipes já garantiram vagas na próxima fase de Terceira Divisão



REAL MATISMO LIDERA O GRUPO C

A semana esportiva de Canela foi marcada pelo retorno de dois campeonatos, o Sub 12, disputados nas terças-feiras, e a Terceira Divisão, que já teve jogos na quarta (15).

Neste momento, oito equipes já garantiram vaga para as oitavas de final da Terceira Divisão de Futsal de Canela e outras oito ainda buscam a classificação nas próximas duas e últimas rodadas.

Confira as equipes já classificadas:

União Rancho Grande - Grupo A

River Canela - Grupo A

Rio Branco - Grupo A

JA Futsal - Grupo B

Galera da Estevão B - Grupo B

Amigos do Brasil - Grupo B

Real Matismo - Grupo C

Certinho Evento - Grupo C

Resultados desta quarta (15):

Juventus 1 x 6 Santa Catarina

Os Guri da Resenha 1 x 5 MB Sports

Certinho Evento 1 x 3 Real Matismo

Futibas de Terça 2 x 5 Atalanta/São José

Jogos desta quinta (16):

Estrangeiros x MV Futsal

Mercenários x Galera da Estevão

Âncora C x Atlético Canelense

Hortênsias Futsal x Garfo & Bombacha



PREFEITURA MUNICIPAL DE CANELA
ESTADO DO RIO GRANDE DO SUL

EDITAL DE NOTIFICAÇÃO DE AUTO DE INFRAÇÃO Nº 31/2024

A Prefeitura Municipal de Canela, Estado do Rio Grande do Sul, República Federativa do Brasil, nos termos do art. 3º do Decreto Municipal nº 7.662/2017, através do Secretário Municipal de Meio Ambiente e Urbanismo, **FAZ SABER** a todos que vierem ou dele tiverem conhecimento, especialmente a **Agnaldo de Lima Borges**, CPF nº 012.***.***-08, que nos autos do Processo Administrativo nº 2024/5154, pelo **Auto de Infração nº 31/2024**, no dia 25/04/2024 foi autuado por infringir os artigos 11 e 66 do Decreto Federal nº 6.514/2008, e o artigo 50 da Lei Federal nº 6.766/1979. Por se encontrar o autuado **AGNALDO DE LIMA BORGES** em local incerto e não sabido, fica ele devidamente **NOTIFICADO** dos termos do Auto de Infração nº 31/2024 para no prazo de **20 dias** apresentar **DEFESA** nos termos da lei. Os prazos fluirão após **05 dias** da publicação do presente edital. Nada mais. Dado e passado nesta cidade de Canela, aos 16 dias do mês de maio de 2024.

Leandro Pereira Heidtmann
Secretário Municipal de Meio Ambiente e Urbanismo



LICENÇA DE OPERAÇÃO DE REGULARIZAÇÃO MOTA INDUSTRIA CERVEIRA LTDA CNPJ 52.652.115/0002-45

Torna público que requereu à Secretaria Municipal de Meio Ambiente de Gramado a Licença de Operação de Regularização, para a atividade de Fabricação de Cerveja/ Chope/ Malte, CODRAM 2710,10, localizado na Rua São Marcos, nº 555, - Pavilhão 1 - Bairro Carniel, Gramado, CEP 95670-798.

Zago Assessoria Jurídica e Consultoria Ambiental
Av. Osvaldo Aranha, 450, sala 06, Centro, Canela-RS
(54) 3278-1506 / (54) 9 9980-9501
E-mail: zagoconsultoriaambiental@gmail.com



**PRAÇA DA MATRIZ EMP. IMOBILIÁRIOS
LTDA 88.210.083/0001-94**

Torna público que requereu à Secretaria Municipal do Meio Ambiente de Canela, pedido de Licença Prévia, para a atividade de Sistema de Tratamento de Resíduos para Esgotamento Sanitário, na Rua José Pedro Piva, esquina com a Rua Attílio Zugno, Vila Suíça, Canela, RS.

Licenciar Soluções Ambientais Ltda.
Empresa técnica de consultoria ambiental



**PREFEITURA MUNICIPAL DE CANELA
ESTADO DO RIO GRANDE DO SUL**

SÚMULA DOS EDITAIS DE LICITAÇÃO

O Prefeito de Canela/RS, no uso de suas atribuições legais, informa a publicação do seguinte edital:

EDITAL DE ALTERAÇÃO PREGÃO ELETRÔNICO 10/2024 – Registro de Preços para aquisição de eletrodomésticos Data 29/05/2024 às 09h.

EDITAL DE ALTERAÇÃO PREGÃO ELETRÔNICO 16/2024 – Registro de Preços para aquisição de entrada de energia elétrica monofásica e trifásica padrão RGE. Data 29/05/2024 às 14h.

EDITAL DE PREGÃO ELETRÔNICO 24/2024 – Contratação de empresa para prestação dos serviços de pré-produção, produção e pós-produção para o “Temporada de Inverno de Canela – Festa Colonial – Feira do Livro 2024”, que ocorrerá no período de 21 de junho a 11 de agosto de 2024. Data 04/06/2024 às 09h.

Os editais estão disponíveis no site www.canela.rs.gov.br, informações poderão ser obtidas no Departamento de Licitações e Compras, na Rua Dona Carlinda, 455, Canela/RS, através do fone (54) 3282 5100 / 3282 5124 ou através do e-mail licitacoes@canela.rs.gov.br e/ou pregao@canela.rs.gov.br.

Canela, 16 de maio de 2024.

Constantino Orsolin
Prefeito Municipal