

Folha



União pelo Aeroporto Internacional das Hortênsias

**Expectativa é tirar do papel o projeto da área
da Fazenda do Ipê, em Canela. Páginas 3, 5 e 6.**

Caro leitor,

Você ainda está recebendo uma edição reduzida. Algumas seções e colunas devem retornar apenas nas próximas semanas.

Esperamos que todos se encontrem bem!

Laboratório credenciado para atendimento pela Unimed em Canela e Gramado



diagnóstica
laboratório de exames clínicos

www.diagnosticars.com.br

Dois Irmãos (Matriz) Av. São Miguel, 600 - Centro 51 3564.1002	Morro Reuter Rua Monteiro Lobato, 241 Sala 01 - Centro - 51 3569.2461	Sta. Maria do Herval Rua Cônego Afonso Wiest, 36 Sala 08 - 51 99304.1616	Canela Rua Júlio de Castilhos, 602 sala 03 Centro - 54 3282.7716	Gramado Rua São Pedro, 752, Sala 05 Centro - 54 3286.1425
---	--	---	---	--

Motel Avenida

@motelavenidagramado



CHARGE MARTINS



Folha

Comunicação Multimídia
portaldafolha.com.br

EXPEDIENTE

Diretor e jornalista responsável: Francisco Rocha - DRT/RS: 10.253

YouTube: PortaldafolhaTV

facebook.com/folhadecanela

Instagram: @folhadecanela

www.portaldafolha.com.br

folha@folhadecanela.com.br

Fone: (54) 3094-3808 (WhatsApp)

UM JORNAL DE **SETE INFORMAÇÃO E COMUNICAÇÃO LTDA.**

Editora **FOLHA DE CANELA MULTIMÍDIA**

Rua Sete de Setembro, 600 Centro - Canela/RS

CNPJ: 40.356.949/0001-43

A Folha de Canela não se responsabiliza pelo conteúdo de qualquer anúncio contratado. O teor de cada publicidade é de responsabilidade de seu anunciante. Os espaços assinados nesta edição virtual são de responsabilidade de seus autores e não são remunerados.



por Márcio Diehl Forti

OPINIÃO FORTI

marciodforti@hotmail.com

(RE) União

Na última terça-feira, observei atentamente a ideia lançada por diversos setores do trade/empresariado da região acerca do Aeroporto Internacional da Região das Hortênsias, que ficaria situado aqui em Canela, na área do Saiqui.

Primeiramente, é importante ressaltar que o assunto não é novo e as notícias que muitos leem datam de anos de luta de poucos por um tema grandioso. O maior entusiasta sempre foi o ex-secretário e ex-vereador Paulo Nestor Tomasine. Existem diversas discussões e pautas, e a outorga necessária para tal empreendimento foi concedida em 2019. Um passo a mais, mas a caminhada é longa e árdua.

Com a ideia de Caxias do Sul de ter mais um aeroporto na Vila Oliva, setores que poderiam e deveriam apoiar o aeroporto aqui na nossa região acabaram cedendo à pauta de lá, e o nosso sonhado aeroporto (que é bem diferente do aeródromo que temos) ficou escanteado.

A máxima de que a dor ensina a gemer mostrou que realmente o assunto precisava ser reativado. E foi de uma maneira gigantesca. Em um salão no histórico Grande Hotel, saiu uma mobilização histórica.

Representantes do poder público de todas as cidades da nossa microrregião, secretários estaduais e deputados estiveram presentes para primeiro ouvir e depois se manifestarem. E dali ficou claro que os empresários e entidades estarão pegando junto e fazendo o que estiver ao seu alcance (e até além disso) para ver a ideia acontecer. Me causa espanto saber e ler nas entrelinhas que poderíamos ter alguém que minimamente vá contra este projeto. Primeiro, porque é uma outorga que concede direitos a uma entidade privada. Segundo, porque é claro que a região hoje é o principal destino do estado e um dos principais do país. Terceiro e último: se esse projeto tivesse sido engajado desde o seu início, poderia hoje ser algo extremamente importante na reconstrução do nosso estado. Então, que seja encampado para acontecer. A vontade agora existe de forma real. Não vou citar nomes para não ser injusto com ninguém, mas quando a pedra fundamental for lançada, muitos deles serão lembrados pelo que fizeram.

Em tempo: não estou emitindo nenhum tipo de valor em relação às áreas que devem ser desapropriadas. Que essas situações sejam organizadas de forma justa e coerente com os proprietários das terras. Mas a (RE)união deixou claro que o aeroporto precisa acontecer.

Resposta

Recebi, após o fechamento da minha coluna, as respostas da Secretaria do Desenvolvimento Econômico de Canela, Denise Rodrigues. Segue abaixo o texto:

- A lei orçamentária não muda; fechamos o primeiro quadrimestre dentro das nossas expectativas, mas agora, com esses acontecimentos, devemos agir conforme a Lei de Responsabilidade Fiscal (LC 101/2000), pois, verificando que a receita poderá não comportar o cumprimento das metas fiscais, os Poderes e o Ministério Público promoverão, por ato próprio e nos montantes necessários, nos trinta dias subsequentes, limitações de empenhos e movimentação financeira, segundo os critérios fixados pela lei de diretrizes orçamentárias.

Dentro disso, sabemos que o impacto será negativo, apesar de todos os esforços, devido a arrecadações menores, tais como ISS, ICMS e ITBI.

Mantendo as despesas essenciais de Educação e Saúde, deverá haver uma readequação nas demais Secretarias, através de suplementação, para sanar os gastos acima dos previstos, como os da Secretaria de Obras e Meio Ambiente.

Segundo Denise, só de retorno de ICMS, a projeção de momento é de seis milhões de reais a menos. Cenário delicado.

VISITE NOSSO SITE
www.serraelar.com.br

SIGA-NOS NO INSTAGRAM
[instagram.com/serraelar](https://www.instagram.com/serraelar)

FALE COM A GENTE PELOS FONES
54 3278.1001 e 54 99937.6430



Serra & Lar Imóveis oferece para locação



Apartamento nº503, dispõe de 02 dormitórios, sala de estar, cozinha com churrasqueira e balcão de pia montado, área de serviço e box para 01 carro descoberto. Localizado na Rua Castro Alves, nº60, Condomínio Residencial Araucária, Vila Maggi, Canela/RS. Aluguel: R\$2.000,00 + taxas.



Casa Residencial nº02 em pátio compartilhado, dispõe de 02 dormitórios, banheiro social, sala de estar com lareira, cozinha, área de serviço, despensa e garagem para 2 carros. Localizada na Av. Cônego João Marchese, nº 85, Jardim das fontes, Canela/RS. Aluguel: R\$2.800,00 + taxas.
*Aceita propostas

- Apartamento semi-mobiliado nº306, bloco G, dispõe de 2 dormitórios, sala e cozinha conjugada com banheiro, sacada com churrasqueira, banheiro social, área de serviço, e box descoberto para carro. Localizado na Rua Dr.Ruy Vianna Rocha, nº1300, Residencial Ilse Schafer, São Luís, Canela/RS. Aluguel: R\$1.320,00 + taxas.
- JK no Centro de Canela, semi-mobiliado, com sala, cozinha e dormitório conjugados, banheiro social e sem vaga de garagem. Rua Papa João XXIII, nº95, Centro, Canela/RS. Aluguel: R\$1.500,00 + taxas.
- Apartamento mobiliado nº303, dispõe de 01 dormitório com ar condicionado, banheiro social, cozinha com área de serviço, sala de estar/jantar com lareira, sacada fechada com churrasqueira, sem garagem, opcional de manter locação de vaga. Localizado na Rua Felisberto Soares, nº54, Centro, Residencial Paludo, Bloco Baviera, Canela/RS. Aluguel: R\$2.300,00 + taxas.
- **Chame no WhatsApp para informações: (54) [99937-6430](https://wa.me/54999376430).**

União pelo Aeroporto Internacional das Hortênsias

Empresários, poder público e sociedade civil firmam parceria para viabilizar projeto de novo aeroporto em Canela



Uma importante iniciativa aconteceu na tarde desta terça (21), no Grande Hotel Canela, que recebeu autoridades, representantes de diversos órgãos públicos e empresários da Região para acompanhar a apresentação do projeto e estudo de viabilidade do Aeroporto Internacional das Hortênsias, em Canela.

A convite da ACIC – Associação Comercial e Industrial de Canela, as lideranças se reuniram para conhecer a proposta, que surge como alternativa para recuperação da malha área de transporte, com os problemas enfrentados com outros aeroportos, como o Salgado Filho, de Porto Alegre, que está sem operar por tempo indeterminado, após as enchentes que atingiram a Capital e Estado do Rio Grande do Sul.

O projeto

O projeto, criado pela empresa Cápsula, foi apresentado por Alan Furlan. Segundo ele, 51,6% dos passageiros que desembarcam no Salgado Filho têm como destino a Região das Hortênsias, um número significativo, que por si só justificaria o empreendimento em Canela. O projeto concebido para utilização da área na localidade da Tiririca, às margens da RS 476 (Estrada do Passo do Inferno) sofreu uma série de melhoramentos em relação ao original, do início dos anos 2000, visando tornar o empreendimento mais atrativo para atrair empresas que gostariam de viabilizá-lo e operá-lo, além de companhias aéreas que possam abrir linhas diretas com Canela, que seria o portão de entrada da Região, no que se refere a voos comerciais.

Segundo Furlan, a obra custará algo entre 600 e 720 milhões de reais, mas o modelo que está sendo proposto é que ela seja viabilizada com recursos da iniciativa privada, no qual a empresa vencedora de uma concorrência realizaria o investimento, tendo a contrapartida de operar o Aeroporto das Hortênsias por um determinado tempo.

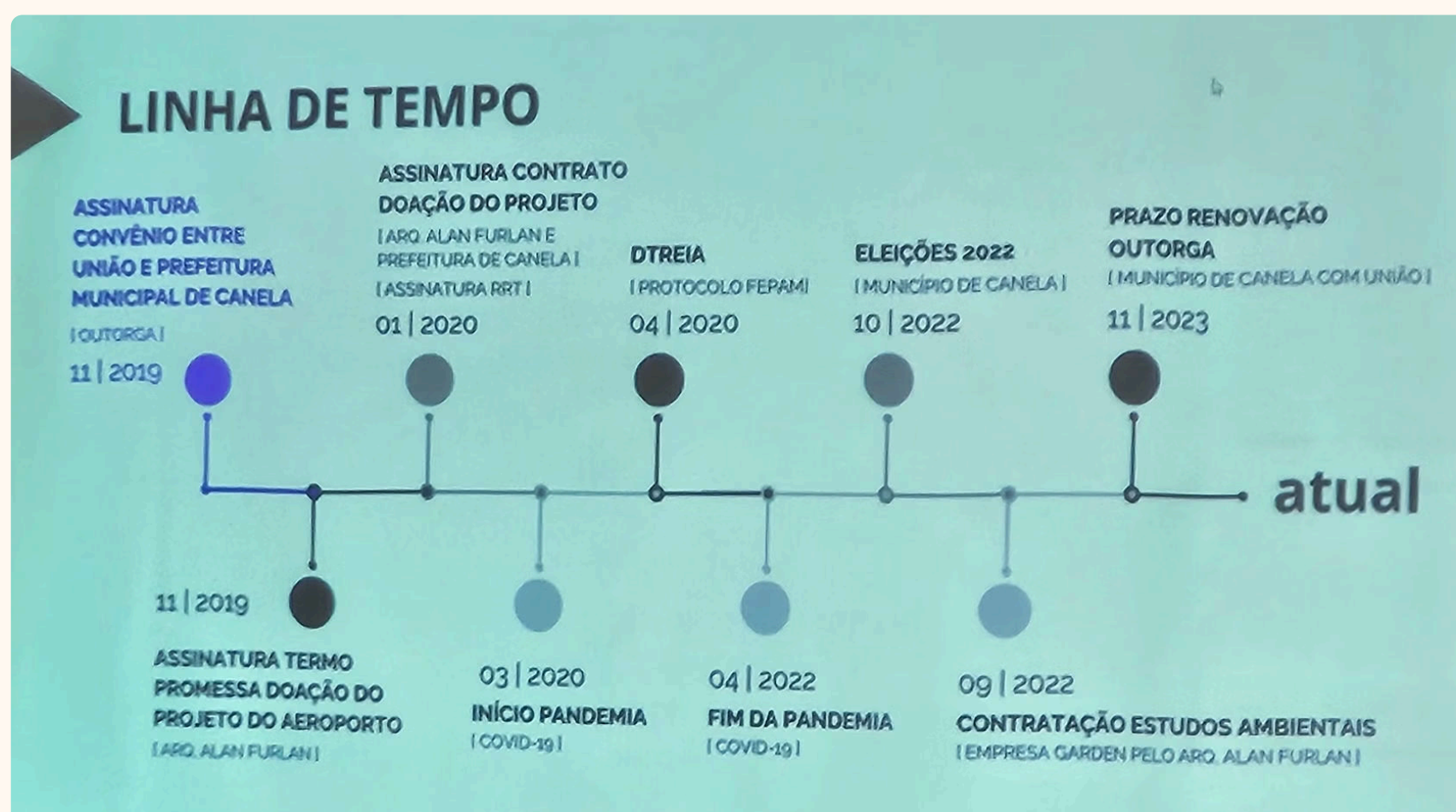

Expectativa é tirar do papel o projeto da área da Fazenda do Ipê, na Tiririca, em Canela



Quanto à outorga para a instalação de um Aeroporto em Canela, Alan esclarece que ela está ativa e não existe um prazo de validade, mas duas ações urgentes devem tomadas. Primeiro, correção da posição do Município quanto à renovação da outorga, uma vez que, com a desistência do projeto, no passado, houve uma formalização de não interesse na renovação.

Após, é necessário definir a área como futuro local do Aeroporto e impedir que surjam ocupações no seu entorno que possam dificultar a descida das aeronaves. Ao mesmo tempo, definir as áreas que ainda não foram desapropriadas como de interesse público, para que os técnicos possam acessá-las, bem como equipes de topografia e sondagens.

Ainda, a Prefeitura de Canela deve autorizar a atual equipe de técnicos para atuar no processo junto à ANAC – Agência Nacional de Aviação Civil e por fim, realizar a abertura do processo de licenciamento ambiental junto à Fepam.

Furlan acredita que o tempo para estas primeiras ações leve algo em torno de três anos e com tudo definido, seria possível abrir o edital de Parceria Público Privada.

Importante destacar que, na visão dos técnicos que desenvolvem o estudo, os aeroportos de Canela, na Tiririca, e de Caxias do Sul, na Vila Oliva, não são excludentes, nem mesmo concorrentes, pois trabalharam com públicos e objetivos distintos.

União de esforços dos Municípios das Hortênsias e Governo do Estado

Com a presença dos prefeitos Constantino Orsolin, de Canela, Nestor Tissot, de Gramado, e Marcos Aguzzolli, de São Francisco de Paula, o projeto conta com a manifestação de apoio dos Municípios das Hortênsias para a viabilização. Diversos representantes do Governo do Estado também estiveram no encontro, bem com um deputado estadual.

O secretário de Turismo do Estado, Luiz Fernando Rodriguez Junior, ficou feliz com o fato de que várias empresas já manifestaram interesse em conhecer o projeto e poderiam participar da concorrência para execução do mesmo. “Esta é uma iniciativa que nasce na Região e se projeta para o Estado, como alternativa de recuperação da malha área e do Turismo. Nós, do Governo do Rio Grande do Sul seremos parceiros na iniciativa e estaremos juntos para desembargar processos, na medida do possível”, afirmou.

A empresária Any Brocker Guimarães, CEO do Grupo Brocker Turismo, falou em nome do trade turístico, destacando a importância da Região para o Estado e do Turismo como mola propulsora de negócios e da economia.

O prefeito Constantino Orsolin frisou necessidade da união de todos os municípios das Hortênsias para que este projeto avance.



Any Brocker Guimarães, CEO do Grupo Brocker Turismo



Saque Calamidade para todos os canelenses com saldo na conta do FGTS



Saiba como solicitar:

SOLICITAR O SAQUE CALAMIDADE PELO APP FGTS: Fácil & Rápido!

Acompanhe o passo a passo para o SISTEMA ANDROID.

1 Clique em "Solicitar seu saque 100% digital" ou no menu inferior "Saque".

2 Selecione "Solicitar saque".

3 Clique em "Calamidade Pública".

4 Leia as condições e documentos necessários e clique em "Solicitar Saque".

5 Informe o nome do município e selecione-o na lista.

6 Selecione o tipo do comprovante de endereço. Digite CEP e número da residência.

7 Confira os dados e clique em "Continuar".

8 Encaminhe os seguintes documentos:

- Documento de identidade.
- Comprovante de residência em nome do trabalhador, emitido até 120 dias antes da decretação de calamidade.
- Tire uma foto de rosto segurando o documento de identificação.

9 Selecione o tipo de documento de identidade (Exemplo: "Carteira de identidade") que será enviado e clique em "Continuar".

10 Tire uma foto da parte da frente do documento e outra foto do verso do documento.

11 Tire uma foto do comprovante de residência.

12 Tire uma foto do rosto, ao lado do documento de identificação.

13 Confira os documentos anexados e confirme.

14 Selecione a opção para creditar o valor em conta CAIXA, ou outro banco, e envie a solicitação.

O trabalhador pode solicitar o saque do FGTS por motivo de Calamidade Pública decretada para seu município, preferencialmente pelo APP FGTS.

Caso seu município tenha decretado emergência ou calamidade pública e não esteja relacionado no APP, aguarde habilitação da prefeitura municipal.

Para mais informações, confira os atalhos ao lado:

caixa.gov.br fgts.gov.br



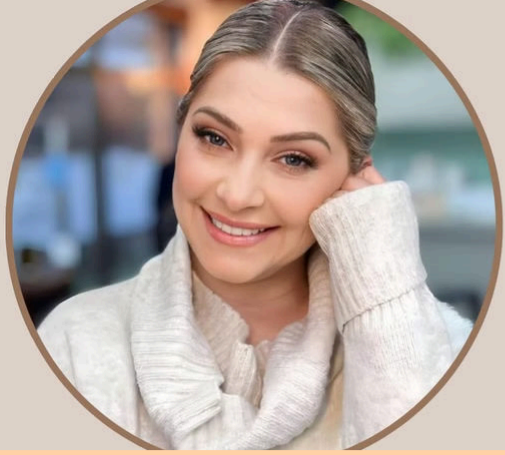

FOLHA SOCIAL

Bethy Schons | @bethyschons

Social - Por Bethy Schons | @bethyschons

Clique na foto para ampliar



✨ Luize em seu encantador ensaio gestacional, celebrando a magia da maternidade! 📸

#EnsaioGestacional #Maternidade

#Luize #ColunaSocial

📸 @nathaliabritofotografias



✨ Clara arrasando no editorial do Brechó Borogodó, com a Roda Canela como cenário deslumbrante ao fundo!

📸 👗

#BrechóBorogodó #RodaCanela

#ModaSustentável #ColunaSocial

📸 @danibatfotografia



✨ Priscilla e sua filha Lavínia em um doce ensaio do Dia das Mães! 💕📸

#DiaDasMães #AmorDeMãe

#PriscillaELavínia #ColunaSocial

📸 @canelafotoarte



✨ Amanda à espera do Davi, radiante em seu lindo ensaio! 📸

#EsperandoDavi #AmorDeMãe #Amanda #ColunaSocial

📸 @nathaliabritofotografias



🎉 Heloísa comemorou seus 6 aninhos no dia 18 de maio, festejando com a família! Na foto, ao lado dos pais Daniela e Rudimar. 🎂💕

#AniversárioDaHeloísa #FestaEmFamília #ColunaSocial

#Heloísa6Anos

📸 @canelafotoarte



Quer sair na Social? Mande para nós pelo WhatsApp **(54) 3094-3808**

Pirulito & Chiclete - Por Bethy Schons

📍 **Quer seu filho na coluna mais fofa da Folha de Canela?**
Mande para nós pelo WhatsApp **(54) 3094-3808**

Clique na foto para ampliar



Com apenas um mês de pura doçura, Mariáh Trein Santos de Souza já conquista corações com seu charme encantador! 💖👶
#MariáhUmMês #DoçuraInfinita
#AmorIncondicional
📷 @jeniferlauerfotos



✨ O anjinho Antônio em seu adorável ensaio newborn! 🌟📷
#Newborn #AmorPuro #FofuraSemFim
#Anjinho #ColunaInfantil
📷 @danibatfotografia



🎂 Pedro celebrando seu primeiro aninho com um divertido smash the cake! 🍰🎈
#FelizAniversário #SmashTheCake
#PrimeiroAninho #FestaDoPedro
#ColunaInfantil
📷 @danibatfotografia



🎂 A pequena Rebecca brilha enquanto celebra seu primeiro aninho no seu ensaio! 🌟👶
#RebeccaUmAno #Celebração #Fofura #ColunaInfantil
📷 @danibatfotografia



📍 Tayllor Henrique completa seu primeiro aninho em grande estilo! 🎂👶
#FelizAniversário #UmAnoDeAlegria #TayllorHenrique
#ColunaInfantil
📷 @canelafotoearte

EDUCAÇÃO FINANCEIRA

Juliana Alano

@juli.alano

Educação Financeira

3.2 Plano de contas pessoal ou familiar



Caro leitor, tudo que você compra, vende, recebe, paga é chamado de conta. Suas contas lhe ajudam a visualizar a situação financeira que você se encontra. Desta forma podemos dizer que o plano de contas trata-se de uma lista de todas as contas de uma maneira padronizada e organizada, o que vai permitir uma fácil visualização e noção do destino que seu dinheiro leva. Resumindo o plano de contas é a definição da estrutura, os nomes dos grupos e das contas de receitas e despesas.

Vamos começar pelas **despesas fixas** que são aquelas que você terá todos os meses e não dependem do seu nível de consumo, por exemplo o aluguel. Ao contrário das despesas fixas, as **despesas variáveis** são aquelas que sofrem variação no preço conforme consome ou usufrui do bem ou serviço. Um tipo de despesa variável que costuma ser considerada fixa é a alimentação.

Agora chegou à parte “boa” do plano de contas, **as receitas**, ou seja, tudo que entra em nosso “bolso”. Antes de mais nada precisamos mudar o nosso conceito sobre ganhar dinheiro, isso mesmo, tirando as raras exceções que ganham na Mega Sena, ninguém ganha dinheiro, **se faz dinheiro!**

Se perguntamos aos mais de 100 milhões de brasileiros economicamente ativos de onde vem o seu dinheiro, a resposta da grande maioria provavelmente é: “Do meu trabalho”. Essa é a sua **renda principal** (e provavelmente a única). O maior problema disso é que, se algo lhe impedir de trabalhar, você para de fazer dinheiro. Esse é afinal um dos maiores motivos pelos quais as pessoas se endividam: sua fonte de renda principal seca e para de entrar recurso.

Quando acontece algo assim na sua vida, ou você busca outra fonte de renda principal, ou começa a fazer alguns bicos (algo que também acontece quando você gasta mais do que ganha). Nesse caso, surge uma nova fonte de renda: **a extra**. A verdade é que você pode ganhar muito bem, ter muito dinheiro com essas duas rendas, ou até mesmo com apenas uma delas. Só que, caso seja impedido de trabalhar, já era. O que fazer então?

A resposta para essa pergunta é o grande segredo dos milionários e bilionários no mundo todo: investir na geração de **renda passiva**, que é o rendimento do meu dinheiro, ele não depende de mim para acontecer. É aqui que ocorre a virada de chave para uma vida financeira próspera e abundante, pois não basta apenas fazer dinheiro, é preciso entender como fazer ele trabalhar a nosso favor.

Quando falamos de receitas existem **múltiplas fontes**. A criação de múltiplas fontes de renda é um sistema de construção de riqueza que apresenta várias vantagens. Uma delas é tornar possível diversificar sua renda passiva. Quando algo dá errado de um lado, seu estilo de vida e liberdade nunca correm risco.

A grande realidade é que você pode escolher apenas dois caminhos: organizar a vida financeira e enfrentar adversidades com mais facilidade ou depender das escolhas do destino e você pagar para ver. A escolha é sua!

Mais de 2,4 milhões em perdas na produção agropecuária de Canela

Análise de impacto foi feita pelo Escritório Municipal da Emater



A Prefeitura Municipal de Canela recebeu relatório do Escritório Municipal da EMATER/RS-ASCAR sobre os impactos da enxurrada/enchente no município.

As chuvas intensas entre 26 de abril e 3 de maio de 2024 causaram grandes prejuízos à produção agropecuária de Canela. Durante esse período, a região enfrentou precipitações extremas de 503,4 mm, mais que o triplo do volume normal para a época. Depois, uma pequena trégua e as chuvas voltaram, com mais 326,6 mm, perfazendo 830 mm no período de 26 de abril a 16 de maio. (Dados INMET). Este cenário resultou em deslizamentos de terra, isolamento de comunidades e danos severos à infraestrutura e às atividades econômicas locais.

O Escritório Municipal da EMATER/RS conduziu uma análise detalhada dos impactos utilizando dados obtidos em inúmeras visitas a propriedades rurais e outros fornecidos pela Secretaria Municipal de Obras, Serviços Urbanos e Agricultura, pelo Sindicato dos Trabalhadores Rurais, dentre outros. As informações foram complementadas por dados do IBGE e INMET, além de medições empíricas realizadas por comunidades locais.

Principais Perdas na Agropecuária

1. Produção de Grãos e Hortaliças:

- Milho: Em 195 hectares plantados, grãos maduros apodreceram devido ao excesso de umidade, lavouras foram arrastadas e também houve acamamento de lavouras, inviabilizando a colheita mecanizada e favorecendo o apodrecimento. Destes 195, 60 hectares sofreram impacto direto, pois uma parte já havia sido colhida antes do evento.
- Na olericultura, houve perdas de lavouras inteiras por conta da intensidade das chuvas. Hortaliças hidropônicas também sucumbiram pela falta de luz e necessidade de partilhar geradores de energia em atividades de maior necessidade. Estufas com morango tiveram produção reduzida por conta da excessiva umidade e falta de luminosidade.
- Feijão, Aipim, Frutas Cítricas e Maçã: Áreas também foram severamente afetadas, comprometendo a colheita atual e futuras safras.

2. Silvicultura:

- Eucalipto e Pinus eliottis : Cerca de 500 hectares de eucalipto e 4500 hectares de Pinus eliottis sofreram impactos, juntamente com 800 hectares de acácia-negra. Aqui, é muito difícil mensurar as perdas, pois há inúmeros deslizamentos em muitos cultivos, comprometendo a colheita e a qualidade da madeira ou da lenha a obter.

3. Pecuária:

- Bovinos de Corte: Animais perderam peso devido à dificuldade de acesso a áreas de alimentação.
- Aves: Houve retardo na reentrada de 52.500 frangos em um aviário por falta de acesso. Também considera-se perda de peso em outros 50.000 frangos por conta de inanição, motivada pela falta de acesso dos caminhões com ração às unidades produtoras.

ENCHENTE NO RS

Danos à Infraestrutura e Comunidades

1. Energia Elétrica e Comunicações:

- Cerca de 700 famílias ficaram sem energia elétrica, afetando a conservação de alimentos e o funcionamento de equipamentos médicos essenciais.
- A falta de energia elétrica e comunicações também causou prejuízos, principalmente a algumas agroindústrias que dependem da conservação de matéria-prima ou produto pronto em suas instalações, além de impedir o processamento e o escoamento dos produtos.

2. Deslizamentos de Terra:

- Deslizamentos severos afetaram estradas que ligam várias comunidades, incluindo São João, Morro Calçado, Bugres e na Linha Rancho Grande, onde um casal perdeu a vida e sua residência foi destruída. Praticamente todas as comunidades tiveram deslizamentos de diversos tamanhos. Rachaduras em terrenos são constatadas em diversas localidades.
- Instalações de pelo menos duas agroindústrias foram danificadas e uma, destruída completamente.

3. Abastecimento de Água:

- Interrupções no fornecimento de água potável nas comunidades de Bugres, Rancho Grande, Morro Calçado e São João.

O estudo da EMATER aponta que as perdas na agropecuária local somam aproximadamente 2,4 milhões de reais. "Os prejuízos ainda estão sendo contabilizados, uma vez que os efeitos das chuvas intensas persistem. Dada a magnitude do evento, algumas perdas ainda poderão evoluir, principalmente por causa da instabilidade do terreno em algumas áreas", afirmou Meneguzzo. "A dificuldade de acesso e as restrições de circulação também dificultaram muito a obtenção dos dados, mas já temos uma ideia do que tivemos quanto à produção agropecuária", finaliza.

As autoridades locais continuam a monitorar a situação e buscar soluções para mitigar os danos causados pelas chuvas, garantindo apoio às comunidades afetadas e buscando recuperar a produção agropecuária de Canela.

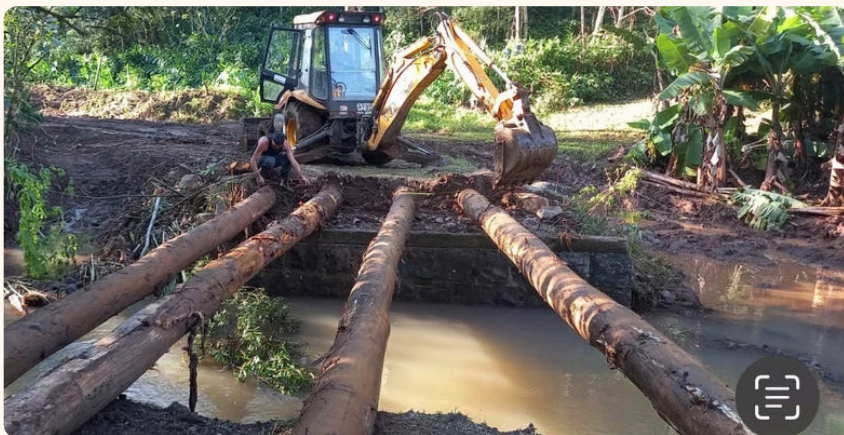

Base aérea de Canoas passa a receber voos comerciais e representa alívio para a Região



Base Aérea de Canoas recebeu, na semana passada, lote de cobertores comprados com recursos doados via pix Foto: Divulgação Secom

Com previsões de que o Aeroporto Internacional Salgado Filho, em Porto Alegre, volte a operar apenas no fim de agosto, algumas soluções estão sendo propostas. Emergencialmente, a base aérea de Canoas passará a receber voos comerciais, tendo ponto de embarque e desembarque em um Shopping de Canoas, de onde é feito o transporte dos passageiros até as aeronaves, num tempo de 15 minutos. A Latam pretende começar as operações em 27 de maio, enquanto a Azul e a Gol planejam seus primeiros voos para 1º de junho.

A previsão é que Canoas receba 35 voos semanais e atenda, no mesmo período, cerca de 6 mil passageiros.

Caxias do Sul

A Prefeitura de Caxias do Sul projeta melhorias no Aeroporto Hugo Cantergiani e pede a internacionalização do equipamento, administrado pelo Município. Esta também é uma demanda da dupla GreNal, que vê a possibilidade de uso dos estádios Alfredo Jacon e Centenário, para jogos das equipes da Capital. O Grêmio disputa a Libertadores e o Inter a Sulamericana.

Vale ressaltar que existem dois aeroportos internacionais no Estado, o Salgado Filho, em Porto Alegre, e o Rubem Berta, em Uruguaiana.

Realidade da Região

A Região das Hortênsias começa a se mobilizar para utilizar a base aérea de Canoas para receber os voos com turistas. Empresas de receptivo já visitaram o local e traçaram as rotas de traslado. A solução, emergencial, pode aliviar o vazio de visitantes com o qual sofrem as cidades turísticas.



Boa notícia para o inverno: frio e chuvas dentro da média no Rio Grande do Sul



O Rio Grande do Sul deve enfrentar um inverno com condições climáticas dentro dos padrões históricos, trazendo alívio após os recentes volumes recordes de chuva. Especialistas indicam que a partir de junho, o Estado experimentará chuvas regulares e temperaturas dentro ou ligeiramente abaixo da média, com a tendência se mantendo até setembro. Este cenário é atribuído ao enfraquecimento do fenômeno El Niño, marcando o início de um período de neutralidade climática.

De acordo com a Climatempo, ainda haverá instabilidade na primeira quinzena de junho, mas a situação deve se estabilizar progressivamente entre julho e agosto. O inverno oficialmente começa em 20 de junho e a previsão indica uma estação mais seca até setembro.

Com a chegada de julho, espera-se o predomínio do ar seco e frio, trazendo de volta a geadas, um fenômeno familiar no Estado. No entanto, não se prevê um inverno com frio extremo generalizado. As geadas e as ondas de frio devem se concentrar principalmente nas regiões da Serra, Campanha e Fronteira Oeste. A Climatempo observa que essas ondas de frio estão associadas ao fenômeno La Niña. Esta previsão traz um alívio para os gaúchos, oferecendo um período de relativa estabilidade climática após as recentes adversidades.

Saiba mais sobre o aqueduto que leva água do Salto à Hidrelétrica de Bugres



Pouca gente sabe, mas nossa região conta com uma grande obra de engenharia, construída na década de 50. É a transposição das águas do Rio Santa Cruz, a partir da barragem do Salto, em São Francisco de Paula, para a Hidrelétrica de Bugres, em Canela.

A PCH – Pequena central hidrelétrica de Bugres, situada na localidade rural com o mesmo nome em Canela, está em operação desde 1952 e tem capacidade de gerar 11,12 MW (megawatt). Bugres pertence ao Sistema Salto, mesmo ficando 3,63Km da barragem do Salto e utiliza as águas do Rio Santa Cruz, acumuladas nas barragens do Salto, Blang e Divisa.

Estas águas chegam até a usina através de um túnel, escavado na rocha, com 2,08Km, após, segue em canos de ferro, podendo ser direcionadas para as usinas de Bugres e Canastra, ao mesmo tempo ou individualmente. Este túnel é vital para o funcionamento da PCHs.

Construído no início da década de 1950, o túnel tem 2.080 metros de extensão e 2,2 metros de diâmetro, escavado totalmente na rocha, sendo o seu interior revestido com concreto. Ele passa por baixo da localidade do Salto e da ERS 235, até chegar em Canela.

A tomada de água é realizada na margem esquerda da Barragem do Salto, em uma casa de máquinas localizada praticamente sob o muro. Ali se encontram os controles das comportas da própria barragem e do túnel.



Entenda a obra que garante geração de energia e abastecimento de água ao Vale do Paranhana



O túnel inicia 11 metros abaixo da casa de máquinas e tem um desnível de apenas cinco metros até o seu final, já na localidade rural de Bugres. A água é conduzida apenas pela força da gravidade.

A partir deste ponto, existe uma casa de válvulas, que permite direcionar a água apenas para PCH Bugres, apenas para PCH Canastra, ou para as duas ao mesmo tempo. Da casa de válvulas até as turbinas de Bugres, são mais 1,4Km, em canos de ferro.

Barragens e Canastra

Logo após a PCH Bugres está localizada a Barragem do Canastra, que também foi totalmente esvaziada e inspecionada. A CEEE aproveitou para fazer manutenção na barragens e nas casas de máquinas, inclusive do Salto.

A PCH Canastra está localizada cerca de 7Km após a barragem. Ela tem capacidade de geração de 21,25MW e foi construída em 1956. A geração utiliza as águas das nascentes do Paranhana e também da transposição das águas do Salto.

É neste ponto que o Rio Paranhana recebe as águas do Rio Santa Cruz, mais que dobrando o seu volume.

Abastecimento do Paranhana

Você talvez não tenha se dado conta, mas muitas pessoas dependem da água do Salto e não são das cidades de Canela, Gramado e São Francisco de Paula.

As cidades do Vale do Paranhana, como Três Coroas, Igrejinha, Taquara, Parobé e Campo Bom dependem desta água para consumo e diversas atividades.

Para se ter uma ideia, segundo o chefe do Sistema Salto, Everton Serafim Vieira, em condições de tempo normal, quando a água do Salto não está passando por cima da barragem e o escoamento é feito pelas comportas, são liberados 5m³ por segundo de água para o Rio Santa Cruz e esse é o volume de água normal do rio. Já a transposição garante 8m³ de água para o Rio Paranhana.

Ou seja, a barragem do Salto garante mais água para o Paranhana do que o próprio volume que é liberado para o Santa Cruz a partir do Salto. E é justamente esta água que é usada para o abastecimento humano nas cidades do Vale do Paranhana. Portanto, sem a transposição, o Rio Paranhana seria um arroio e não garantiria o abastecimento.

Além disso, vem o fator mais importante de todos, o ambiental. O Paranhana deságua no Rio do Sinos, bacia do Lago Guaíba.

Em razão de sua geografia e da poluição que recebe das cidades do Vale do Paranhana e Vale do Rio do Sinos e dependesse apenas da sua nascente, o Sinos já teria sido extinto há muito tempo. O que garante a sobrevivência é a transposição feita no Salto.

REGIÃO

Em julho de 2017, a reportagem da Folha acompanhou uma inspeção feita no aqueduto e produziu um vídeo e um infográfico exclusivo, que você confere abaixo:

>>> VEJA EM IMAGENS ONDE FICA O TÚNEL E COMO FOI REALIZADO O TRABALHO

1 - Local da tomada d'água - casa de máquinas

2 - Na casa das válvulas, onde termina o túnel, após dois quilômetros, foi instalada ventilação para que as pessoas pudessem respirar ao realizar o georreferenciamento

2 - Uma das poucas imagens divulgadas do interior do túnel durante a inspeção

3 - Usina de Bugres
A ampliação da Usina de Bugres vai agregar mais confiabilidade ao sistema elétrico. O investimento previsto nesse projeto é de mais de R\$ 30 milhões. A obra deve ser executada em 18 meses e prevê o acréscimo de uma nova unidade geradora de 13 MW, a substituição do condutor adutor e a ampliação da casa de força que possibilita o aumento da capacidade da usina de 11,12 MW para 19,2 MW.

1 - A construção do túnel, no Salto, na década de 50

1 - Mergulhadores inspecionaram a estrutura do túnel, antes do esvaziamento

5 - O salvamento dos peixes foi uma das preocupações da inspeção

5 - As espécies foram contadas e catalogadas, depois, colocadas em um dique. Após o enchimento da barragem, serão devolvidas ao seu habitat

4 - A Barragem do Canastra antes de ser esvaziada

4 - Uma cena inusitada, após o esvaziamento

7 - É na Usina do Canastra que as águas do Santa Cruz se misturam às do Paranhana, aumentando o volume do Rio

8 - A Barragem das Laranjeiras mostra todo o volume de água do Rio Paranhana após a transposição e é usada para o lazer, como a prática do rafting

6 - A PCH Canastra

LENDAS URBANAS > Reza a lenda que ao fazer o túnel que liga o Salto ao Bugres, uma equipe partiu de Canela e outra do Salto para se encontrarem no meio do caminho e que quando isso aconteceu, a diferença entre os túneis escavados foi de apenas alguns centímetros. A equipe da CEEE disse que a informação não procede.



PÃO DE JUDÁ

O PORTAL DA SUA ALIMENTAÇÃO ESPIRITUAL

www.paodejuda.com.br



COMO RECUPERAR O PRAZER NO CASAMENTO

BLOG DA TV MENORAH

www.tvmenorah.com.br/blogdatvmenorah

Por que a vida conjugal tende a cair na rotina? O que é necessário para que isso não aconteça? O que fazer para que o nosso casamento seja sempre um relacionamento prazeroso? Essas perguntas incomodam muitos casais, sejam eles recém-casados ou não. Certamente poderíamos apontar vários fatores visíveis e razoáveis. Todavia, nossas razões são apenas justificativas que damos, por ignorar nosso problema interior de insatisfação.

A insatisfação do homem indica a ausência de Deus. A insatisfação é o resultado inevitável de alguém que se afasta de Deus. Depois de ter formado o homem do pó da terra, o Criador colocou-o no jardim do Éden. Esse jardim era um lugar aprazível, principalmente, porque nele havia a presença de Deus, isto é, a comunhão de Deus com o homem. O que caberia ao homem era apenas cultivar e guardar esse lugar de satisfação e comer do fruto da Árvore da Vida, que representa o próprio Deus em Cristo como vida eterna.

Infelizmente, o homem não guardou adequadamente esse lugar e, enganado pelo diabo que ali penetrou, comeu do fruto que dava entendimento e que o levava à morte (leia em Gênesis 2:17 e em Gênesis 3:6). O resultado dessa desobediência foi a entrada do pecado no mundo. Assim, homem e mulher, que antes tinham prazer de estar na presença de Deus, passaram a ter medo de Deus, escondendo-se de Sua presença. Também por causa do pecado, eles foram expulsos do jardim e perderam a comunhão com Deus.

As pessoas, em geral, associam o prazer ao pecado, mas, na verdade, o verdadeiro prazer vem de Deus. No Salmo 16:11, está escrito: *"... na tua presença há plenitude de alegria, na tua destra, delícias perpetuamente"*. Nós perdemos o prazer da presença de Deus, porque pecamos contra Deus. Em Isaías 59:2, está escrito: *"Mas as vossas iniquidades fazem separação entre vós e o vosso Deus; e os vossos pecados encobrem o seu rosto de vós, para que vos não ouça"*. Quando o pecado entra no homem, a presença de Deus retira-se e o prazer acaba. Surgem, então, a culpa, o medo e a insatisfação. Quando o homem perde a presença de Deus, parece que não há lugar para ele na Terra, pois, aonde quer que ele vá, permanecerá insatisfeito.

Se você está insatisfeito em seu casamento, não adianta se separar. Aproxime-se de Deus com coração sincero e aberto. Permita que Deus, por meio da Sua Palavra, purifique seu coração e preencha-o. Quando temos a presença de Deus, o nosso casamento torna-se um lugar de prazer e satisfação.

[Chegue perto de Deus agora. Faça essa oração em voz alta, medite, leve luz para sua casa e sua família!](#)

FAÇA ESSA ORAÇÃO

"Oração Casamento com problemas"

Amado Pai Celestial, eu Te agradeço pelo plano perfeito que idealizaste para o nosso casamento. Eu sei que um casamento que funciona em Tua vontade e recebe as tuas bênçãos é satisfatório e maravilhoso. Em nome do Senhor Jesus Cristo, coloco nosso casamento diante de Ti para que possas fazer dele exatamente o que Tu quiseres que seja. Por favor, perdoa os meus pecados de fracasso em nosso casamento.

Em nome do Senhor Jesus Cristo, eu derrubo todas as fortalezas de satanás que pretendem destruir o nosso casamento. Eu interrompo todos os relacionamentos entre nós, satanás e seus espíritos malignos, em nome do Senhor Jesus Cristo. Eu só aceitarei os relacionamentos estabelecidos por Ti e pelo divino Espírito Santo. Eu peço ao Espírito Santo que me capacite a relacionar-me com (cite o nome do cônjuge) de uma maneira que atenda às suas necessidades. Eu Te submeto nosso relacionamento físico para que ele possa desfrutar de tuas bênçãos. Eu Te submeto o nosso amor para que tu façaS crescer e aumentar. Eu quero conhecer e experimentar no casamento a plenitude de tua vontade perfeita. Abre os meus olhos para que eu veja todas as áreas em que tenho sido enganado. Abre os olhos de (cite o nome do cônjuge) para que ele (a), perceba todas as mentiras de satanás dirigidas contra ele (a). Faze que nossa união seja o relacionamento cristocêntrico e bendito que tu idealizaste em tua perfeita vontade. Eu Te peço isto em nome do Senhor Jesus Cristo, com ação de graças.

Amém.

Acompanhe a programação online da RÁDIO MENORAH, no programa O SAL DA TERRA direto de Canela/RS, de segunda a sexta, das 13h às 14h ao vivo, pelo Facebook @programaosaldaterra1

APLICATIVO PÃO DE JUDÁ Baixe gratuitamente em seu celular e acompanhe nossa programação de edificação espiritual para toda a família, on-line 24h todos os dias.

CULTOS Em Canela, Gramado, São Francisco de Paula e outras cidades, conheça os endereços das Igrejas no aplicativo ou no site www.paodejuda.com.br

RÁDIO MENORAH Direto de Canela/RS, Programa O Sal da Terra, de segunda a sexta, das 13h às 14h. Assista em [facebook/programaosaldaterra1](https://www.facebook.com/programaosaldaterra1), ou ouça no aplicativo Pão de Judá/Rádio Menorah

Cursos de Qualificação e Aperfeiçoamento

Modulação da Flora Intestinal em Pacientes Oncológicos submetidos ao Tratamento com Imunoterapia (EaD síncrona)

7 de junho

Sexta-feira, das 18h às 22h

Despertar Digital: Posicionamento para vender mais (EaD síncrona)

8 e 15 de junho

Sábados, das 8h às 12h

Leitura e Produção de Textos (EaD síncrona)

8, 15, 22, 29 de junho e 6 e 13 de julho

Sábados, das 10h às 11h

Cozinha de Boteco (Presencial)

14 de junho

Sábado, das 9h às 12h

Mediação de Conflitos e Advocacia (EaD síncrona)

22 e 29 de junho

Sábados, das 8h às 17h

Danças Circulares: Vivências, Integração e Alegria (EaD síncrona)

22 e 29 de junho

Sábado, das 9h às 11h

Noções de Direito Eleitoral (EaD síncrona)

29 de junho e 6 de julho

Sábados, das 9h às 12h

Sustentabilidade: Pensando Ideias para um Mundo em Transformação (Presencial)

9 e 10 de julho

Terça e quarta-feira, das 18h30 às 22h30

Alienação Parental: da Teoria à Prática (EaD síncrona)

15, 17, 19, 22, 24, 26, 29, 31 de julho; 2 e 5 de agosto

Segunda, quarta e sexta-feira, das 18h às 22h

UCS SÊNIOR (MATRÍCULAS CONTÍNUAS)

Dança Como Forma de Manter o Corpo Ativo (Presencial)

Quartas-feiras, das 14h às 15h30

Fotografia Digital (Presencial)

Quintas-feiras, das 14h às 16h

Dança Como Forma de Manter o Corpo Ativo (Presencial)

Segundas-feiras, das 14h às 15h30

Vida em Movimento (Presencial)

Segundas-feiras, das 17h às 18h30

Escrevendo Narrativas Breves (EaD síncrona)

Horário: Segundas-feiras, das 14h às 16h

Cérebro Ativo (Presencial)

Terças-feiras, das 14h às 16h

Coral UCS Sênior Hortênsias (Presencial)

Quartas-Feiras das 14h às 16h

Terceira Divisão de Futsal de Canela chega na reta final da fase classificatória

Nove equipes já garantiram presença nas oitavas de final, que acontecem na próxima semana



União Rancho Grande é a única equipe 100% na competição

O Campeonato Municipal de Futsal da Terceira Divisão de Canela segue com bons jogos, mas a tendência é de chapa quente para as próximas quatro rodadas, as últimas da fase classificatória.

A rodada desta quinta (23), foi adiada por falta de condições de jogo no Ginásio Carlinhos da Vila. A sequência de chuvas que atingem o Estado deixou muita umidade na quadra, que não possibilita a prática esportiva.

Ontem (22), a rodada teve os confrontos:

- Atalanta – São José 0 X 3 Estrangeiros,

- Tottenham 0 X 4 Âncora C

- Garfo & Bombacha 2 X 2 Mercenários

Atlético Canelense 3 X 1 Hortênsias Futsal.

As últimas rodadas acontecem nas próximas sexta (24), segunda (27) e quarta (29). Até o momento, estão classificados matematicamente para as oitavas de final as equipes União Rancho Grande, River Canela, Rio Branco e Del Trago, pela Chave A, JA Futsal, GDE DBZ e Amigos do Brasil, pela Chave B, Real Matismo e Certinho Evento, pela Chave C, e Garfo & Bombacha pela Chave D.

Os próximos jogos ainda podem alterar as posições das equipes na tabela, que definem os confrontos das oitavas.

Na sexta (24), se enfrentam Amigos do Brasil X GDE DBZ, Futibas de Terça X MB Sports, Real Matismo X MV Futsal, Estrangeiros X Os Guri da Resenha.

Na segunda (27), tem Certinho x Atalanta – São José, Galera da Estevão X Garfo & Bombacha, Hortênsias Futsal X Tottenham e Mercenários X Atlético Canelense.

Os jogos da quarta (29), são União Rancho Grande X River Bona Tintas, Sonho Olímpico/Família Schaulet X Rio Branco, Mercado São Rafael X Santa Catarina e Juventus X JA Futsal.

No dia 03 de junho, iniciam os jogos das oitavas de final, com quatro confrontos, e dia 5 de junho, outros quatro jogos.

As quartas de finais estão marcadas para dia 7 de junho, as semifinais para dia 10 e a grande final ocorre em jogo único, na quarta-feira, 12 de junho.



por Francisco Rocha

360 GRAUS

francisco@folhadecanela.com.br

@rochachiquito

O desafio da reconstrução diante das dores e das perdas

Parados não vamos ajudar a nós mesmos nem aos que perderam tudo

Todos sabemos que o momento atual vai passar. A estrada é longa e tortuosa, mas vai passar. E este é o nosso grande desafio, enquanto povo gaúcho. Em meio ao luto e ao sofrimento, ter força e inteligência para chorar e lamentar nossas perdas, sermos solidários com quem precisa e determinação para continuar, pois, caro leitor, teremos de continuar.

Parados não vamos ajudar a nós mesmos nem aos que perderam tudo. Não se trata de se exhibir nas redes sociais festejando, claro que não, mas o mínimo de normalidade para quem ainda dispõe desta alternativa é o começo desta recuperação.

Foi linda a corrente solidária que se formou e ainda existe. Pessoas que se focaram em ajudar o próximo e fizeram disso, também, sua maneira de seguir em frente, mesmo dedicando até mais de uma semana sem trabalhar para servir como voluntário.

Mas, agora, já surgem as primeiras notícias de fechamento de negócios e de demissões na Região. O reflexo será grande. Hoje, nossa tarefa é além da reconstrução, de casas, de bairros, de cidades e de regiões, das reconstruções físicas, mentais e emocionais. Será uma reconstrução de ideias e convicções.

Fazer tudo ao mesmo tempo, pensar no futuro imediato, em médio e longo prazo, sem parecer insensível diante da catástrofe que se abateu sobre os gaúchos.

Ir almoçar em um restaurante, pagar a mensalidade da academia, comprar na farmácia, acionar o motorista de aplicativo, aproveitar uma promoção beneficente, são maneiras importantes de evitar que este quadro piore, trazendo o desemprego e medo.

Cada negócio que segue com suas portas abertas tem por trás um empreendedor e uma centena de pessoas que, mais do que nunca, necessitam deste emprego. Se emprego e renda forem colocados em risco, será ainda maior a crise social que vivemos.

Retomar as atividades cotidianas, tão logo seja possível, é a melhor maneira de começar esta reconstrução e honrar o esforço de cada voluntário e cada doador que têm auxiliado nosso querido Rio Grande.

Os últimos dias foram de consternação e dor. Nada trará de volta as vidas levadas pela água. Mas, tenho certeza que a fibra e raça do gaúcho forjarão, novamente, um Estado forte e vibrante. Como nos versos de Zé Cláudio Machado: Levanta Gaúcho, todos precisam andar...



PREFEITURA MUNICIPAL DE CANELA
ESTADO DO RIO GRANDE DO SUL

SÚMULA DOS EDITAIS DE LICITAÇÃO

O Prefeito de Canela/RS, no uso de suas atribuições legais, informa a publicação do seguinte edital:

EDITAL DE ALTERAÇÃO PREGÃO ELETRÔNICO 21/2024 – Registro de Preços para aquisição de madeiras e forros de PVC, à serem adquiridos de forma fracionada pelo período de um ano. Data 07/06/2024 às 09h.

EDITAL DE ALTERAÇÃO PREGÃO ELETRÔNICO 24/2024 – Contratação de empresa para prestação dos serviços de pré-produção, produção e pós-produção para o “Temporada de Inverno de Canela – Festa Colonial – Feira do Livro 2024”, que ocorrerá no período de 21 de junho a 11 de agosto de 2024. Data 12/06/2024 às 14h.

EDITAL DE PREGÃO ELETRÔNICO 05/2024 – Contratação de empresa especializada para a elaboração e aplicação de Processo Seletivo Simplificado para contratação temporária de Monitor e Profissional do Magistério com Habilitação em Educação Infantil. Data 11/06/2024 às 09h.

EDITAL DE PREGÃO ELETRÔNICO 20/2024 – Registro de Preços para aquisição de baterias, à serem adquiridos de forma fracionada pelo período de um ano. Data 07/06/2024 às 09h.

CHAMAMENTO PÚBLICO 03/2024 – Para Autorização Onerosa de Uso de Espaço Público de expositores para a 30ª Festa Colonial de Canela que será realizado nos dias 12 a 28 de julho de 2024. 24/05/2024 à 22/06/2024.

CHAMAMENTO PÚBLICO 09/2023 (2ª CHAMADA)– Chamamento Público para seleção de projetos culturais de AUDIOVISUAL para receberem apoio financeiro nas categorias descritas no Anexo I, por meio da celebração de Termo de Execução Cultural, com o objetivo de incentivar as diversas formas de manifestações culturais do Município de Canela/RS, com recursos da Lei Complementar 195/2022 – Lei Paulo Gustavo. Data: conforme cronograma.

CHAMAMENTO PÚBLICO 10/2023 (2ª CHAMADA)– Chamamento Público para seleção de agentes culturais das demais áreas culturais, dentre elas: Teatro, Culturas Populares, Artes Visuais, Cultura dos Povos Indígenas; Coletivos Culturais não Formais e Dança, que tenham prestado relevante contribuição ao desenvolvimento artístico ou cultural do município de Canela/RS, observadas as categorias descritas no Anexo 1, com recursos da Lei Complementar 195/2022 – Lei Paulo Gustavo. Data: conforme cronograma.

HOMOLOGAÇÃO DA ADESÃO A ATA DE REGISTRO DE PREÇOS REFERENTE AO PREGÃO ELETRÔNICO 021/2023 DA PREFEITURA MUNICIPAL DE SÃO LEOPOLDO-RS/GCM Guarda Civil Municipal - CNPJ nº 89.814.693/0001-60 para aquisição de uniformes para os servidores da Secretaria Municipal de Trânsito, Transporte e Fiscalização de Canela/RS, conforme condições, quantidades e exigências estabelecidas no Edital aderido. As aquisições serão fornecidas pelas empresas: BM COMERCIO DO VESTUARIO E ACESSORIOS LTDA. - CNPJ Nº 10.960.641/0001-41, OPERACIONAIS COMERCIO DE CALÇADOS LTDA CNPJ Nº 30.249.208/0001-00 e MARISA MANDARINO ARTIGOS PARA ATACADO E VAREJO CNPJ Nº 32.198.425/0001-43.

Os editais estão disponíveis no site www.canela.rs.gov.br, informações poderão ser obtidas no Departamento de Licitações e Compras, na Rua Dona Carlinda, 455, Canela/RS, através do fone (54) 3282 5100 / 3282 5124 ou através do e-mail licitacoes@canela.rs.gov.br e/ou pregao@canela.rs.gov.br.

Canela, 24 de maio de 2024.

Constantino Orsolin

Prefeito Municipal



PREFEITURA MUNICIPAL DE CANELA
ESTADO DO RIO GRANDE DO SUL

EDITAL Nº 12/2024

CONVOCA PROFISSIONAL DO MAGISTÉRIO COM HABILITAÇÃO EM SERIES INICIAIS

A comissão processante nomeada pela portaria 990/2023, cujas determinações instaura a execução de processo administrativo disciplinar conforme Lei Complementar nº 25/2012, composta pelos servidores públicos estáveis, Moisés Simões Moreira, matrícula 7602, Presidente, Eduardo Mundstock, matrícula 6692 e Fernanda Saueressig, matrícula 7369, CONVOCA a servidora NILCE REGINA BORCHARDT, Profissional do Magistério com Habilitação em Séries Iniciais, matrículas 6120 e 8433, lotada à Secretaria Municipal de Educação, Esporte e Lazer da Prefeitura Municipal de Canela-RS a apresentar-se pessoalmente ou apresentar defesa escrita na sede desta comissão processante, situada à rua São Francisco, nº 199, sala 01, bairro Boeira, CEP 95.680-000, prédio do CIDICA, em Canela-RS no prazo de 15 (quinze) dias a contar da data de publicação deste edital de convocação. Para efeitos legais, é garantido o acesso ao processo físico (direito de vistas ao processo) na sede da Secretaria Municipal da Educação, Esporte e Lazer, no Departamento de Busca Ativa com o professor Eduardo Mundstock, telefone (54) 9914249371.

Em 23/05/2024.

Prof. Dr. Eduardo Mundstock/Matrícula 6692

Secretário da Comissão Processante instaurada pela Portaria 990/2023

Constantino Orsolin

Prefeito Municipal de Canela



SKY HOTEIS – ADMINISTRADORA LTDA. 3
3.540.018/0012-98

Torna público que requereu à Secretaria Municipal do Meio Ambiente de Gramado a Renovação de Licença de Operação, para a atividade de Hotel/Pousada, estabelecido na Avenida Borges de Medeiros, nº4.206, Bairro Centro, Gramado/RS.

Não foi determinado estudo de impacto ambiental.

Licenciar Soluções Ambientais Ltda.
Empresa técnica de consultoria ambiental
(54) 3282.6625



CONVOCAÇÃO

O conjunto folclórico os tapejaras convoca a todos os seus associados, para participarem da eleição que irá escolher os novos representantes da diretoria da entidade para a gestão de 2024/2026 e alteração do estatuto.

Data: 31 de maio de 2024.

Horário: das 18h às 20h.

Local: D'art Multiarte

Rua Fernando Ferrari, 127 - Centro, Canela/RS



PREFEITURA MUNICIPAL DE CANELA
ESTADO DO RIO GRANDE DO SUL

EDITAL DE CONVOCAÇÃO DE AUDIÊNCIA PÚBLICA

O Prefeito de Canela/RS, no uso de suas atribuições legais, informa a publicação do seguinte edital:

EDITAL Nº 05/2024 CONVOCAÇÃO DE AUDIÊNCIA PÚBLICA - O Prefeito Municipal de Canela, Estado do Rio Grande do Sul, República Federativa do Brasil, no uso de suas atribuições legais, em conformidade com o disposto o art. 36, §5º da Lei Complementar 141, de 13 de janeiro de 2012, torna público a realização de AUDIÊNCIA PÚBLICA VIRTUAL no dia 28 de maio de 2024, com início às 14 horas e 30 minutos, a qual será transmitida no Plenário Cyro Soares Sander, para APRESENTAÇÃO DO RELATÓRIO DE GESTÃO EM SAÚDE – 1º QUADRIMESTRE DE 2024.

1. LOCAL DE TRANSMISSÃO DA AUDIÊNCIA PÚBLICA: Plenário Cyro Soares Sander, da Câmara Municipal de Vereadores, Rua Dona Carlinda, 485, Canela, RS.
2. DATA E HORÁRIO: Início às 14 horas e 30 minutos do dia 28 de maio de 2024.
3. OBSERVAÇÃO: A realização da audiência será ao vivo na Câmara Municipal de Vereadores, e poderá ser acessada através do link [facebook.com/camarvereadorescanela](https://www.facebook.com/camarvereadorescanela), que também será disponibilizado, com o material de apresentação, nas publicações legais no site da Prefeitura Municipal de Canela, e nos editais de Audiência Pública e demais convocações, no site da Câmara de Vereadores de Canela a partir do dia 27 de maio de 2024.

Atendendo a princípios da Administração Pública, consagrados em textos legais, e no Decreto Municipal nº 6.693, de 17 de maio de 2013, fazemos chamamento público para assistir a audiência.

Canela, 22 de maio de 2024.

Constantino Orsolin
Prefeito Municipal de Canela

**EDITAL DE LEILÃO ELETRÔNICO E INTIMAÇÃO**

PELO PRESENTE SE FAZ SABER A TODOS, QUE SERÁ(ÃO) LEVADO(S) À LEILÃO/PRAÇA O(S) BEM(NS) DE PROPRIEDADE DO(S) DEVEDOR(ES) **ELOY TERRES CARDOSO**. LEILÃO DE MANEIRA ON-LINE WWW.ALEXSANDROLEILOES.COM.BR, DA SEGUINTE FORMA: **1º LEILÃO: 03/06/2024, E 2º LEILÃO, 13/06/2024, AMBOS ÀS 11H HORAS. OBSERVANDO OS SEGUINTE CRITÉRIOS: EM 1A PRAÇA/LEILÃO** A VENDA SE FARÁ PELO MAIOR VALOR OFERTADO (ART. 690, PAR. 30 DO CPC), NÃO PODENDO SER INFERIOR AO VALOR DA AVALIAÇÃO E **EM 2A PRAÇA/LEILÃO** A VENDA SE FARÁ POR QUALQUER PREÇO, A QUEM MAIS DER, RESSALVANDO O PREÇO VIL (ART.686, VI, CPC), ARBITRADO EM **60%** DA AVALIAÇÃO. **LEILOEIRO(S) OFICIAL(IS) NOMEADO(S): ALEXSANDRO PEREIRA**, LEILOEIRO PÚBLICO OFICIAL, DEVIDAMENTE INSCRITO NA JUCISRS SOB O Nº 300/2015. **LOCAL:** SOMENTE ONLINE **OBSERVAÇÃO:** À VISTA PREFERENCIALMENTE E DE MODO PARCELADO CONFORME PREVISTO ARTIGO 895 DO NCP. **PROCESSO:** AUTOS DE Nº **5000189-05.2015.8.21.0066/RS**, DO **TJRS** MOVIDA POR **MUNICÍPIO DE SÃO FRANCISCO DE PAULA**, EM DESFAVOR DE **ELOY TERRES CARDOSO**. **BEM IMÓVEL: IMÓVEL: MATRÍCULA 29.571 – FRAÇÃO DE 20.000,00M2 (VINTE MIL METROS QUADRADOS), PERTENCENTE A ELOY TERRES CARDOSO**, DENTRO DE UM TODO MAIOR DE UMA ÁREA DE 232.000,00M2 (DUZENTOS E TRINTA E DOIS MIL METROS QUADRADOS), DE TERRAS DE CAMPO E MATOS, SITUADA NO LUGAR DENOMINADO FAZENDA DO LAJEADO, DISTRITO DE CAZUZA FERREIRA, NESTE MUNICÍPIO, DENTRO DE MAIOR ÁREA, QUE TEM AS SEGUINTE CONFRONTAÇÕES: AO NORTE E LESTE, PELO RIO TOMÉ, COM A FAZENDA DO CEDRO; AO SUL, COM TERRAS DE HERDEIROS DE FIRMINO CARDOSO DO AMARAL E OUTROS; E A OESTE, COM A FAZENDA DA ENXOVIA. REGISTROS ANTERIORES: MATRÍCULA Nº. 12.479 E R.1/12.479 DO LIVRO 2-BV. PROPRIETÁRIOS: IRÃO CARLOS MACHADO BASSO, COMERCIANTE, CPF NO. 255.571.220-87 E SUA MULHER, CÉLIA PACHECO TERRES BASSO, DO LAR, CPF Nº. 287.308.520-72, BRASILEIROS, CASADOS PELO REGIME DA COMUNHÃO PARCIAL DE BENS, NA VIGÊNCIA DA LEI 6.515/77, RESIDENTES E DOMICILIADOS NO DISTRITO DE CAZUZA FERREIRA, NESTE MUNICÍPIO; E ELOY TERRES CARDOSO, BRASILEIRO, SOLTEIRO, MAIOR, CPF Nº. 397.987.470-20, RESIDENTE E DOMICILIADO NESTE MUNICÍPIO. **OBSERVAÇÃO:** O CASAL DE IRÃO CARLOS MACHADO BASSO É PROPRIETÁRIO DA ÁREA DE 212.000,00M2 E ELOY TERRES CARDOSO É PROPRIETÁRIO DA ÁREA DE 20.000,00M2. CADASTROS NO INCRA SOB OS NºS. 874 060 017 770 E 874 060 017 760. **ÔNUS E GRAVAMES: NADA CONSTA CONFORME ESTUDO REALIZADO CONFORME TRANSCRIÇÃO DATADA DE 07/03/2024. 1º LEILÃO: 03/06/2024, ÀS 11H., IGUAL OU SUPERIOR AVALIAÇÃO: R\$ 30.000,00 (TRINTA MIL REAIS); 2º LEILÃO: 13/06/2024, ÀS 11H., MAIOR OFERTA, IGUAL OU SUPERIOR A R\$ 18.000,00 (DEZOITO MIL REAIS). CUSTAS E COMISSÃO DO LEILOEIRO:** EM CASO DE ARREMATACÇÃO, 10% (DEZ POR CENTO) SOBRE O VALOR DO LANCE VENCEDOR, PAGO DIRETAMENTE AO LEILOEIRO; JÁ NA HIPÓTESE DE ADJUDICAÇÃO, REMIÇÃO OU ACORDO, A COMISSÃO SERÁ DE 3% (DOIS) SOBRE O VALOR DA AVALIAÇÃO E SERÁ DEVIDA, EM QUALQUER CASO, PELO EXECUTADO, DESDE QUE O LEILOEIRO PROVE TER INICIADO AS ATIVIDADES PRELIMINARES PARA A ALIENAÇÃO DO BEM, COMO A DIVULGAÇÃO/PUBLICAÇÃO DA COISA. **OBSERVAÇÃO:** SE OPOSTOS EMBARGOS, A ARREMATACÇÃO NÃO SERÁ DESFEITA (ART. 694 DO CÓDIGO DE PROCESSO CIVIL), MAS PODERÁ O ARREMATANTE DESISTIR DA AQUISIÇÃO COM A RESTITUIÇÃO DA QUANTIA PAGA (ART. 694, PARÁGRAFO 1º, IV, C/C ART. 746, PARÁGRAFO 2º DO CPC). **AD- CAUTELAM:** FICA(M) O(S) DEVEDOR(ES) **ELOY TERRES CARDOSO**. E SEU(S) CÔNJUGE(S), SE CASADO(S) FOR(EM), DEVIDAMENTE INTIMADO(S) DAS DESIGNAÇÕES ACIMA PARA A REALIZAÇÃO DOS LEILÕES/PRAÇAS, NO CASO DE NÃO SER(EM) ENCONTRADO(S) PESSOALMENTE PARA A INTIMAÇÃO, BEM COMO OS DEMAIS CREDORES INTERESSADOS: **MUNICÍPIO DE SÃO FRANCISCO DE PAULA, PROCESSO 5000189-05.2015.8.21.0066/RS. OBSERVAÇÃO:** NA HIPÓTESE DA NÃO REALIZAÇÃO DOS LEILÕES NAS DATAS DESIGNADAS, POR MOTIVO SUPERVENIENTE, FICA DESDE JÁ DESIGNADO O PRIMEIRO DIA ÚTIL SUBSEQUENTE PARA SUA REALIZAÇÃO. **INFORMAÇÕES:** PELO EDITAL COMPLETO NO SITE WWW.ALEXSANDROLEILOES.COM.BR, PELO E-MAIL ALEXSANDROLEILOES@HOTMAIL.COM E PELO TELEFONE: (54) 99711.3411.

(54) 9 9711.3411

alexandroleioes@hotmail.com

@alexandroleioes

www.alexandroleioes.com.br

Escritórios e depósitos: Canela/RS, Brasil - 95680-000 e São Francisco de Paula/RS, Brasil - 95400-000, R. Assis Brasil, 92, Sala 2, Centro

**EDITAL DE LEILÃO ELETRÔNICO E INTIMAÇÃO**

PELO PRESENTE SE FAZ SABER A TODOS, QUE SERÁ(ÃO) LEVADO(S) À LEILÃO/PRAÇA O(S) BEM(NS) DE PROPRIEDADE DO(S) DEVEDOR(ES) **CELSO SELIGMAN (ESPÓLIO) E COTIZA S A INCORP E PARTIC PLANEJ E EMPREEND.** LEILÃO DE MANEIRA ON-LINE WWW.ALEXSANDROLEILOES.COM.BR, DA SEGUINTE FORMA: **1º LEILÃO: 04/06/2024, E 2º LEILÃO, 14/06/2024, AMBOS ÀS 14H HORAS. OBSERVANDO OS SEGUINTE CRITÉRIOS: EM 1A PRAÇA/LEILÃO** A VENDA SE FARÁ PELO MAIOR VALOR OFERTADO (ART. 690, PAR. 30 DO CPC), NÃO PODENDO SER INFERIOR AO VALOR DA AVALIAÇÃO E **EM 2A PRAÇA/LEILÃO** A VENDA SE FARÁ POR QUALQUER PREÇO, A QUEM MAIS DER, RESSALVANDO O PREÇO VIL (ART.686, VI, CPC), ARBITRADO EM **60%** DA AVALIAÇÃO. **LEILOEIRO(S) OFICIAL(IS) NOMEADO(S): ALEXSANDRO PEREIRA**, LEILOEIRO PÚBLICO OFICIAL, DEVIDAMENTE INSCRITO NA JUCISRS SOB O Nº 300/2015. **LOCAL:** SOMENTE ONLINE **OBSERVAÇÃO:** À VISTA PREFERENCIALMENTE E DE MODO PARCELADO CONFORME PREVISTO ARTIGO 895 DO NCP. **PROCESSO:** AUTOS DE Nº **5000014-21.2009.8.21.0066/RS**, DO TJRS MOVIDA POR **MUNICÍPIO DE SÃO FRANCISCO DE PAULA**, EM DESFAVOR DE **CELSO SELIGMAN (ESPÓLIO) E COTIZA S A INCORP E PARTIC PLANEJ E EMPREEND.** **BEM IMÓVEL: IMÓVEL: IMÓVEL: MATRÍCULA 27.219 - IMÓVEL: UM TERRENO COM A ÁREA DE 3.260,00M2** (TRÊS MIL, DUZENTOS E SESSENTA METROS QUADRADOS), CONSTITUÍDO DO **LOTE Nº. 33** (TRINTA E TRÊS), DA QUADRA VI-B, 3º E 4º SETORES, DO LOTEAMENTO COLINAS DE SÃO FRANCISCO, NESTA CIDADE, COM AS SEGUINTE CONFRONTAÇÕES: O 1º ALINHAMENTO INICIA NO CANTO NORDESTE DO LOTE 32 E MEDE 20,00M AO LONGO DA AVENIDA A, NO RUMO DE 71º E 50' SUDESTE; O 2º ALINHAMENTO FORMA ÂNGULO RETO COM A AVENIDA A, ATRAVESSA A PICADA QUE MARCA O INÍCIO DA FAIXA DE PRESERVAÇÃO PERMANENTE, AOS 30,00M E AOS 160,00M ATINGE A CRISTA DA ESCARPA; O 3º ALINHAMENTO ACOMPANHA A CRISTA DA ESCARPA PARA OESTE E, EM LINHA SINUOSO, MEDE CERCA DE 25,00M, ATÉ ENCONTRAR A DIVISA COM O LOTE Nº. 32; O 4º E ÚLTIMO ALINHAMENTO, EM 18º E 10' NORDESTE, FICA PARALELO COM O LADO OPOSTO E MEDE 164,00M, CHEGANDO AO PONTO DE PARTIDA. O TERRENO DISTA 168,23M DA ESQUINA DA AVENIDA A, PARA O LADO OESTE. REGISTRO ANTERIOR: MATRÍCULA Nº. 6.286 DO LIVRO 2-AJ. **ÔNUS E GRAVAMES: AV.1/27.219, CONTRATO DE PROMESSA DE COMPRA E VENDA** EM FAVOR DE CELSO SELIGMAN, BRASILEIRO, CASADO, DO COMÉRCIO, CPF Nº. 001.204.210-20, RESIDENTE E DOMICILIADO NA AVENIDA PROTÁSIO ALVES; **AV.2/27.219, INDISPONIBILIDADE DOS BENS**, 6A VARA DA FAZENDA PÚBLICA DO FORO CENTRAL DA COMARCA DE PORTO ALEGRE. PROCESSO Nº. 001/1.05.0340833-0, DE EXECUÇÃO FISCAL DO ESTADO. ESTUDO REALIZADO CONFORME CERTIDÃO DE MATRÍCULA DATADA DE 20/03/2024. **1º LEILÃO: 04/06/2024, ÀS 14H., IGUAL OU SUPERIOR AVALIAÇÃO: R\$ 30.000,00 (TRINTA MIL REAIS); 2º LEILÃO: 14/06/2024, ÀS 14H., MAIOR OFERTA, IGUAL OU SUPERIOR A R\$ 18.000,00 (DEZOITO MIL REAIS).** **CUSTAS E COMISSÃO DO LEILOEIRO:** EM CASO DE ARREMATACÃO, 10% (DEZ POR CENTO) SOBRE O VALOR DO LANCE VENCEDOR, PAGO DIRETAMENTE AO LEILOEIRO; JÁ NA HIPÓTESE DE ADJUDICAÇÃO, REMIÇÃO OU ACORDO, A COMISSÃO SERÁ DE 3% (DOIS) SOBRE O VALOR DA AVALIAÇÃO E SERÁ DEVIDA, EM QUALQUER CASO, PELO EXECUTADO, DESDE QUE O LEILOEIRO PROVE TER INICIADO AS ATIVIDADES PRELIMINARES PARA A ALIENAÇÃO DO BEM, COMO A DIVULGAÇÃO/PUBLICAÇÃO DA COISA. **OBSERVAÇÃO:** SE OPOSTOS EMBARGOS, A ARREMATACÃO NÃO SERÁ DESFEITA (ART. 694 DO CÓDIGO DE PROCESSO CIVIL), MAS PODERÁ O ARREMATANTE DESISTIR DA AQUISIÇÃO COM A RESTITUIÇÃO DA QUANTIA PAGA (ART. 694, PARÁGRAFO 1º, IV, C/C ART. 746, PARÁGRAFO 2º DO CPC). **AD- CAUTELAM:** FICA(M) O(S) DEVEDOR(ES) **CELSO SELIGMAN (ESPÓLIO) E COTIZA S A INCORP E PARTIC PLANEJ E EMPREEND.** E SEU(S) CÔNJUGE(S), SE CASADO(S) FOR(EM), DEVIDAMENTE INTIMADO(S) DAS DESIGNAÇÕES ACIMA PARA A REALIZAÇÃO DOS LEILÕES/PRAÇAS, NO CASO DE NÃO SER(EM) ENCONTRADO(S) PESSOALMENTE PARA A INTIMAÇÃO, BEM COMO OS DEMAIS CREDORES INTERESSADOS: **MUNICÍPIO DE SÃO FRANCISCO DE PAULA, PROCESSO 5000014-21.2009.8.21.0066/RS.** **OBSERVAÇÃO:** NA HIPÓTESE DA NÃO REALIZAÇÃO DOS LEILÕES NAS DATAS DESIGNADAS, POR MOTIVO SUPERVENIENTE, FICA DESDE JÁ DESIGNADO O PRIMEIRO DIA ÚTIL SUBSEQUENTE PARA SUA REALIZAÇÃO. **INFORMAÇÕES:** PELO EDITAL COMPLETO NO SITE WWW.ALEXSANDROLEILOES.COM.BR, PELO E-MAIL ALEXSANDROLEILOES@HOTMAIL.COM E PELO TELEFONE: (54) 99711.3411.

(54) 9 9711.3411

alexandroleioes@hotmail.com

@alexandroleioes

www.alexandroleioes.com.br

Escritórios e depósitos: Canela/RS, Brasil - 95680-000 e São Francisco de Paula/RS, Brasil - 95400-000, R. Assis Brasil, 92, Sala 2, Centro